PRIMER AÑO — Núm. 240 — PAGADO — Dirección, Redacción y Administración: AVENIDA DE MAYO 769 — Buenos Aires, Martes 26 de Septiembre de 1916

Todas las cartas de simples a la Redacción deben ser dirigidas al Director.

Como el diario no puede responsabilizarse por los manuscritos que se le envíen, ruega a los autores guarden copia de ellos.

Dirección Telegráfica: EPOCA; Buenos Aires

Teléfono: Unión Telefónica 5194-95-96-97-98, Avenida

LA EPOCA

PRECIOS DE SUSCRIPCION

CAPITAL

$ m/n. $ m/n. $ m/n. $ m/n.
Un mes 1.70 Tres meses 5 Seis meses 10 Un año 20

PROVINCIAS

Un mes 2 Tres meses 6 Seis meses 12 Un año 24

EXTERIOR

$ oro $ oro $ oro $ oro
Un mes 2 Tres meses 5 Seis meses 11 Un año 20
Número del día 0.08. Número atrasado (dentro de los 30 días) 0.20—De fechas anteriores 0.50.

LA EPOCA se envía directamente por correo, a toda persona que lo pida, acompañando el importe correspondiente. Los pedidos de suscripciones para el interior de la República se atenderán por cualquier número de días a razón de 0.08 por ejemplar.

VEASE EN LA PAGINA FINAL LA INFORMACION DE ULTIMA HORA

26 DE SEPTIEMBRE DE 1916

LA HERENCIA

La resignación con que las fracciones antirradicales acataron los designios electorales de la nación no llega hasta el punto de dejar libre el camino a la gestión del futuro gobierno. Si bien es cierto que han desaparecido aquellas actitudes airadas del primer momento, no es posible afirmar que los grupos denominados conservadores, dejen de reservarse todavía el derecho a un desquite. Este propósito se hace visible en sus representaciones parlamentarias cada vez que se les brinda la ocasión de preparar un obstáculo al gobierno que se iniciará en octubre próximo. Y muchas veces, sin que esa ocasión se brinde, espontáneamente.

Porque, y muy infortunadamente en verdad, parece que el pensamiento de las fracciones antirradicales considera que el fracaso del futuro gobierno importaría para ellos una victoria. Carecen de la elevación espiritual suficiente para comprender que un gobierno, por el hecho de ser tal, ha dejado de ser una entidad partidaria. No quieren advertir que los tropiezos que aparejan al mismo no son ya asechanzas tendidas a la gestión de un poder radical, sino amenazas para el bienestar de la nación. Porque si algunos errores iniciales pudieran poner en tela de juicio la mayor o menor aptitud de los hombres encargados del poder, resulta evidente que esa satisfacción de género subalterno no podría obtenerse sin graves perjuicios para el país, ya que un gobierno obstaculizado en su gestión no se perjudica a sí mismo sino muy someramente; las consecuencias de sus dificultades recaen directamente sobre el país. Y hasta puede decirse que recaerían sobre éste exclusivamente, desde que la reputación de un poder no sufre desmedros cuando se le sabe limitado por obstáculos artificialmente creados con tanta irreflexión como mala fe.

Por desgracia, estas verdades elementales no forman parte del patrimonio lógico de las agrupaciones antirradicales. Y si un juicio ha de ser deducido de sus actitudes, podría afirmarse no sólo que las ignoran sino que las niegan.

Las vicisitudes que sufre actualmente el trámite del proyecto de presupuesto y otras curiosas incidencias que se tratan más extensamente en la crónica respectiva, señalan, en las fracciones antirradicales, el propósito de legar al gobierno futuro una herencia aplastadora. Algo semejante a esas sucesiones que, bajo las apariencias de una hijuela deseable, esconden un pasivo ruinoso. Por lo pronto, los miembros conservadores de la comisión de presupuesto observan una conducta singularmente discordante con la de sus colegas radicales. Los anexos confiados a éstos se hallan listos. En cambio, la parte confiada a los diputados antirradicales dista mucho de estar estudiada. Pero no es eso sólo; esos mismos representantes parecen dispuestos a retener el despacho hasta el final del período ordinario. Su propósito es perceptible: se trata de obligar al Ejecutivo futuro a defender un plan que no conoce, que no puede conocer sino en sus líneas generales; o a improvisar en dos meses un nuevo proyecto de presupuesto. Evidentemente, el gobierno que se iniciará en octubre no admitirá el segundo término de la disyuntiva. En general, ningún gobierno se arriesgaría a improvisar un plan rentístico en dos meses; y las circunstancias porque pasa la hacienda nacional hacen particularmente impracticable esa proeza financiera. Pero tampoco puede obligarse al gobierno futuro a la aceptación del presupuesto, malo e incompleto, que se pretende hacer pasar en las sesiones extraordinarias. La proposición presentada oportunamente a la cámara por el diputado Le Bretón y sus colegas, puntualizaba escrupulosamente los peligros aparejados a la situación que se quiere crear al Ejecutivo futuro. Pero entonces se ignoraban ciertas interioridades del presupuesto que al fin se han traslucido. Sábese ahora que el plan enviado al congreso ha sido resistido por algunos ministros, quienes observaron que algunas partidas no eran suficientes siquiera a garantizar el funcionamiento regular de servicios indispensables.

De modo que las fracciones antirradicales quieren adjudicar al gobierno radical un lote bien ingrato. Se pretende obsequiarle con una liquidación tan embrollada que sus mismos síndicos actuales la protestan.

Naturalmente que la situación podría ser aliviada si la cámara abandonase la pretensión de perseguir otras liebres, ateniéndose inmediatamente a la discusión del presupuesto. Habría tiempo para corregir ciertos errores y de los otros no se echaría la carga sobre el gobierno futuro. Pero las fracciones antirradicales rehuyen obstinadamente esa actitud franca y patriótica. Su propósito visible es legar al gobierno de octubre una situación tan embarazosa como le sea posible crearla. Es la herencia del régimen.

"La túnica amarilla"

"CHI-MU, SUBE AL CIELO"

En "La túnica amarilla", pieza china estrenada últimamente en el Odeón, aparece un personaje pintoresco y singular. Colocado en el último plano del palco escénico, "a la cantonade" suple, ingeniosamente, todas las exigencias de la "mise en scene". Sabido es que el teatro chino dista mucho de arruinarse en decoraciones; confía ordinariamente a la imaginación de los espectadores todos los detalles decorativos que exige el argumento. Para ello ha creado ese personaje curioso, encargado de sugerir al público la presencia de los elementos escénicos ausentes. ¿Los héroes del drama deben cruzar un río? Nuestro "regisseur" reune tranquilamente dos sillas y anuncia al público: ¡Este es un río! ¿El argumento exige un castillo a la vista? Con gesto grave y voz pausada, el pasmoso personaje señala un objeto cualquiera, colocado en el sitio requerido, y aleciona al auditorio: "He ahí el castillo".

Y todo va bien, mientras el público se resigna a colaborar en las fantásticas creaciones del "regisseur" celeste. Cierto que para ello solo necesítase un poco de buena voluntad, cierto buen humor y alguna imaginación...

Por más de un concepto, la actividad que despliega actualmente el presidente Plaza nos recuerda la fecunda acción del imaginativo personaje de "La túnica del sol". Después de tres años de silencio, en los últimos días de su gobierno, el doctor de la Plaza parece presa de un inquieto deseo de hacer cosas. Visita fábricas, concibe uno y otro proyecto, los envía al congreso y anuncia otros con el mismo fin. Por más que las circunstancias hacen de esta tardía germinación de iniciativas una especie de recapitulación testamentaria, ellas mismas tienen de obras de gobierno solo la apariencia. En el fondo son simples alusiones a cosas que no existen.

Estamos por creer en una obscura sugestión del personaje de "La túnica amarilla". Sin que ello signifique una irreverencia, nos parece advertir en las actitudes del doctor Plaza cierto aire de familia con el "role" que juega el curioso personaje ya citado. El desenvolvimiento económico de la nación, como el argumento de la pieza, exige ciertas leyes que no existen, porque el Ejecutivo las había olvidado. Pero antes de irse, el doctor de la Plaza quiere dejarnos la ilusión de su existencia. Envía un complicado y confuso proyecto de ley a la cámara y anuncia con cierta énfasis: "Ahí está la solución al problema de a moneda."

Otro proyecto y otra presentación. "Esa es la marina mercante nacional."

Nuevo proyecto y nuevo anuncio: "He aquí la clave del problema de la enseñanza."

Parece que el Ejecutivo cree en la realidad de sus creaciones, de tal modo se envanece con ellas. Esto es, padece el error meridional de Numa Roumestan. Mas ya hemos dicho que para estos casos de sugestión es necesario contar con la anuencia del sujeto. Y aquí parece que la opinión pública no se presta al juego, por más que siga con visible buen humor los gestos y las indicaciones del "regisseur". Menos afortunado que su presunto modelo de "La túnica amarilla" el doctor Plaza no cuenta con la credulidad del auditorio.

Por lo demás, se diría que tampoco aspira a hacer creer en la realidad de sus fantasías. Se basta engañarse a sí mismo.

Otro autoascenso

Nadie ignora que el señor ministro de Marina ha coronado su carrera con una promoción que se propuso él mismo, previa una ecuánime apreciación del valor de sus servicios profesionales. De esa manera, el ministro Sáenz Valiente no fué injusto con el contraalmirante de su mismo nombre; el primero salió airoso de una delicada situación y el segundo quedó satisfecho. Fué un autoascenso. Para ciertos criterios superficiales, la conducta del señor ministro pudo parecer reprochable; existe gente empeñada en creer que nadie puede ser juez de sus propios actos ni premiarse personales méritos por su exclusiva cuenta y riesgo.

Precisamente, parece participar de ese modo de pensar el señor general Allaria, ministro de guerra y colega del señor Sáenz Valiente. Informaciones fidedignas nos permiten afirmar que también al ministro de guerra se le brindó la oportunidad de un autoascenso. Mas aún; se le instó para que dejara incluir su nombre en la lista de candidatos al generalato de división. Hasta se adujeron motivos de compañerismo: el general Allaria debía aceptar la promoción para evitar un papel desairado al señor ministro de Marina que, no solo la aceptara, sino que la reclamara con ahinco. Parece, empero, que nada pudo reducir al ministro de guerra, atrincherado en su negativa. Es probable que el general Allaria tenga de sus aptitudes profesionales una idea tan lisonjera como de las suyas el señor Sáenz Valiente; pero el ministro de guerra disiente con su colega de Marina en cuanto al derecho que le asiste como ministro para premiar sus méritos de jefe. Desinteligencia que deja al señor Allaria en el grado de general de brigada y eleva al señor Sáenz Valiente a la categoría de vicealmirante. Como se ve, las divergencias teóricas suelen tener consecuencias materiales bien diversas.

No cabe duda que el señor general Allaria profesa una moral un tanto anticuada y rígida, impropia de ciertos tiempos. ¡Pero lo que son las cosas! El grado que su moral le ha hecho perder lo gana el ministro de guerra en la estimación de las gentes.

MINISTRO ARGENTINO EN PARAGUAY

Su próxima partida

Se ausentará para el Paraguay el domingo próximo, el doctor J. M. Cantilo, plenipotenciario de nuestro país ante el gobierno de la vecina república.

Diplomático ilustrado e inteligente, escritor hábil y persona de vasta cultura social, el doctor Cantilo en su nuevo cargo sabrá desenvolver una gestión eficiente, propicia al mayor acercamiento de los dos pueblos hermanos.

Su partida dará motivo a que se lleven a cabo en su honor algunas demostraciones de simpatía, en que se pondrá de relieve el afecto y cariño de que goza el doctor Cantilo entre nosotros que le han de acompañar a través del desenvolvimiento de su misión.

En la dársena sud, despedirán al distinguido viajero representantes del presidente de la república, el ministro de relaciones exteriores, miembros del cuerpo diplomático, sus compañeros de tareas en el ministerio y personas de su relación.

El presidente electo

Después de una permanencia de varios días en su establecimiento de campo en Micheo ha llegado anoche a esta capital el presidente electo de la república, doctor Hipólito Irigoyen.

POLITICA URUGUAYA

LA RENUNCIA DEL Sr. BATLLE Y ORDOÑEZ

Con la aceptación de la renuncia del señor Batlle y Ordóñez, de miembro del comité ejecutivo nacional colorado oficialista, por parte de las autoridades de dicho comité, la carrera política del ex presidente uruguayo ha entrado en plena declinación.

Voluntariamente se substrae a la escena política del vecino país después de una actuación activísima y dominante, cuya influencia se advirtió aún fuera de sus períodos presidenciales.

En torno de esa actuación y de sus ideas, que han tenido siempre la virtud de apasionar vivamente la opinión uruguaya, han girado todos los acontecimientos políticos ocurridos en los últimos quince años en el Uruguay. Su desaparición de la actividad pública cierra ese ciclo de agitada lucha que es un interesante capítulo de historia uruguaya y en breve el señor Batlle y Ordóñez, que ya no será presidente ni autor de proyectos atrevidos, será una personalidad del pasado que tocará a los futuros historiadores del Uruguay juzgar en su verdadera significación como hombre político y como gobernante.

TRASMISION DEL MANDO

LA EMBAJADA CHILENA

Con la aceptación por parte de don Ventura Blanco Viel del cargo de embajador de Chile al acto de la trasmisión del mando presidencial queda resuelto en forma brillante para el hermano país e íntimamente satisfactoria para nosotros, el asunto de su representación en el día en que debe ser consagrado definitivamente el triunfo de la democracia argentina.

El señor Blanco Viel es una de las figuras más conspicuas de la república trasandina. Mentalidad vigorosa, político de fuste, orador galano y hombre de letras ha desenvuelto una acción múltiple que ha rodeado su nombre de sólidos prestigios y su persona de inmensas simpatías.

Viene, así, en representación no solamente oficial, sino que también del pueblo de su patria. Porque ocupa en ese escenario una situación eficiente y es una de sus personalidades de mayor volumen y más alta popularidad.

Integrarán esta embajada, posiblemente, el subsecretario de relaciones exteriores señor Donoso Carvallo, los coroneles Quiroga o Brieba y el capitán de navío don Arturo Cuevas, personas todas de actuación descollante en el campo diplomático, del ejército y de la marina de la hermana nación.

Chile, pues, al nombrar una misión tan lucida, rubrica una vez más la alteza de sus sentimientos fraternales y el júbilo con que se asocia a todos los grandes acontecimientos de nuestro país.

EX JEFE DE POLICIA PARAGUAYO

Por el vapor de la carrera llegará pasado mañana a esta ciudad procedente de Asunción del Paraguay, don Emiliano Rojas, ex jefe de policía de ese país, quien acaba de ser sometido a un proceso político del cual salió honrosamente absuelto.

El señor Rojas tiene el propósito de permanecer unos pocos días entre nosotros y luego se trasladará a Montevideo donde probablemente fijará su residencia.

Representación de las minorías

El caso de Entre Ríos

No ha satisfecho a los demócratas entrerrianos el decreto del poder ejecutivo de la provincia, convocando a elección de un diputado al circuito Cualeguaychú-Victoria. Se trata de llenar la vacante producida por el fallecimiento de don Darío Crespo, que representaba en la legislatura provincial al grupo de la minoría. Arguyen los descontentos que el procedimiento es contrario al precepto de equidad y justicia.

Sin embargo, el asunto no tiene otra solución. El gobierno, cumpliendo con su deber, no tiene en este caso más misión que la de convocar a elecciones. La ley puede tener sus fallas pero no es al poder ejecutivo a quien le corresponde enmendarlas.

Por otra parte, existe en favor de la convocatoria un precedente establecido: la vacante del diputado Pastor en el congreso, a la que aspiraba el señor Mora Olmedo, por el hecho de seguir en orden de sufragios al extinto señor Pastor y ser éste el representante de la minoría. Ya se sabe como resolvió este asunto el congreso. Rechazó los argumentos del aspirante y dispuso que se convocara a nueva elección para llenar la vacante.

De manera que el enojo de los demócratas entrerrianos no tiene razón de ser. No es el gobierno al que deben censurar. Solo podrán atacar a la ley por no haber previsto estos casos.

El ministro de Agricultura

Su llegada a Pergamino

PERGAMINO, septiembre 26. — A la 1 y 15 p. m. llegó a ésta el señor ministro de agricultura.

Salió a recibirlo una comisión compuesta por los señores diputado provincial Miguel Davila, Custodio Duarte, Alberto Martín, Alejandro Solane, Carlos Benavídez, Manuel de la Fuente, Gerónimo Martelli, doctor Rodríguez Jauregui, doctor Santiago Cerruti, doctor Escobar y un núcleo de caracterizados vecinos de esta ciudad.

Por orden del señor intendente de ésta, la calle San Nicolás, por donde tenía que pasar el ministro, ha sido embanderada.

Visitó esta tarde el doctor Calderón la exposición de avicultura, después de lo cual se dirigió a visitar la escuela Experimental de Agricultura, donde se servirá un lunch.

Esta noche será servido en el hotel Roma, un banquete en honor del ministro.

Ofrecerá la demostración el doctor Cerruti.

Comercio y Navegación de Cabotaje

UNA TARDIA INICIATIVA GUBERNAMENTAL

El gobierno acaba de elevar a la consideración del congreso para su aprobación un proyecto de ley por el cual se determinan las formas que deben seguirse para impulsar la navegación y comercio de cabotaje.

Analiza el poder ejecutivo las causas del decrecimiento de la marina mercante nacional, y, luego de fijar exactamente sus motivos, llega a la conclusión de que esto se debe al conjunto de trabas, formalidades y gabelas de todo orden que las leyes aduaneras y fiscales del país imponen a la navegación. Por esto, pues, considera urgente la reforma de la legislación en un capítulo de tanta importancia vinculado estrechamente al porvenir económico público y privado de nuestra nacionalidad.

Así, por el proyecto en cuestión, se declara, en primer lugar, comercio de cabotaje el que se haga en las vías fluviales o costas marítimas de la república por buques de la matrícula nacional, entre puertos argentinos. Para ser considerados con este último carácter, a más de la inscripción se necesita que sean mandados por capitanes o patrones nacionales o nacionalizados; tener en su tripulación no menos de la cuarta parte de ciudadanos argentinos nativos, cuando su porte sea de 200 o más toneladas.

Estos buques, en el ejercicio de su tráfico comercial, no pagarán derechos de entrada, faros, balizas, sanidad ni de visación consular. Las embarcaciones que no excedan de 10 toneladas no pagarán patente. Las que alcanzan a 120 quedan eximidas de los derechos de anclaje y permanencia. Los buques de matrícula nacional en desarmen pagarán una tercera parte de los derechos de puerto.

Y así sucesivamente por este proyecto se van anulando una por una las trabas que durante tanto tiempo han dificultado el desarrollo de la marina de cabotaje argentina.

Lástima sí que tal iniciativa venga tan tarde, cuando ya estamos palpando los frutos de la indolencia que ha primado en el particular. Seguramente que si esto se hubiera hecho años atrás, tendríamos una marina mercante capaz de solventar las necesidades que implica la movilización de nuestros productos.

Preservación contra la tuberculosis

Integración de la comisión permanente

De la comisión nombrada para la preservación contra la tuberculosis de la cual tomaban parte los señores: Luis Güemes, Carlos Malbrán, José Pena, Eduardo Obejero, doctor Torino, Eufemio Uballes, Pedro N. Arata, Gregorio Aráoz Alfaro, Juan M. Bosch, Fermín Rodríguez, Francisco Alcardi, Nicolás Lozano, Carlos Guerrero, Honorio Pueyrredón, Orlando Williams, Rodolfo Kraus, Emilio Frers, Abel Zubizarreta, Emilio Leoni y Adolfo Orma, han renunciado estos cuatro últimos.

El ministerio del interior para reemplazar a los miembros renunciantes, ha elevado un decreto a la firma del primer magistrado, designando a los señores: José Luis Cantilo, Guillermo Udaondo, Pascual Palma, Abel Ayerza y Julio Méndez.

Expedicionarios al Desierto

En memoria de un diputado

Mañana por la tarde, en el cementerio del Norte tendrá lugar un acto de homenaje a la memoria del diputado nacional, doctor Miguel B. Pastor, acto cuya iniciativa corresponde al centro militar de Expedicionarios al Desierto.

La ceremonia consistirá en la colocación de una placa de bronce en el sepulcro que guarda los restos del extinto.

Han sido invitados al acto, aparte de los representantes de los poderes públicos nacionales, numerosas corporaciones y sociedades, tanto de esta capital como de la provincia de San Luis.

El discurso sobre el carácter y significación de la ceremonia correrá a cargo del coronel Eduardo Oliveros Escola.

Colonización y tierra pública

Creación de una nueva comisión parlamentaria

Ha pasado a estudio de la comisión correspondiente el proyecto de ley presentado por el diputado Castellanos por el cual se reforma el reglamento de la cámara y se crea la comisión de colonización y tierra pública, que tendría a su cargo entender en todo lo que se relaciona con estas materias.

Ofrécese esta iniciativa bajo todo punto de vista beneficiosa. Se trata de dar la debida importancia a un asunto que no la tiene porque no se le ha dado, y, en consecuencia, se le debe conceder la preferencia necesaria para que pueda ser pronto un hecho lo que hasta ahora simplemente es un proyecto.

Ninguna cosa ha estado tan abandonada en el país como la que se relaciona con la tierra pública. Con criterio equivocado se ha fomentado malamente la colonización y con estrecho miraje se ha hecho el reparto del suelo de la nación.

No es para nadie un misterio que en estos asuntos ha primado el favoritismo más absoluto, reinando a la vez el desquicio más espantoso. Se han entregado las tierras fiscales sin tino ni norma patriótica de ninguna especie. Y el latifundismo se ha agigantado en nuestro escenario, imposibilitando el progreso armónico de la república. Han habido, pues, ahijados y entenados. Y así mientras los unos eran favorecidos en extremo, los otros resultaban víctimas de esa monomanía de premiar con los terrenos públicos incondicionales servicios políticos o absurdas consecuencias partidistas. Hay por eso muchos pobladores que de la noche a la mañana se les ha arrojado de los predios que cultivaban para ubicar en ellos a algún amigo que quería ser recompensado de una felonía política.

Y bién: creada la comisión de referencia, ésta tendrá a su cargo estudiar, dilucidar y dictaminar sobre todos los proyectos de ley, resoluciones y peticiones que conciernan a la legislación y fomento de la colonización, administración y amparo de las colonias existentes y a la legislación y régimen administrativo y fiscal de la tierra pública.

Como se ve, pues, es un proyecto que merece estudiarse a la mayor brevedad posible, a objeto de prestarle su inmediata aprobación.

El Presupuesto para 1917

ENTRETELONES DE UN FINAL DE GOBIERNO

¿Quién ha confeccionado la ley de las leyes?

¿SON EXACTAS LAS CIFRAS?

Algunos ministros contra el Presidente

PREPARANDO EL FRACASO RADICAL

En los corrillos parlamentarios supimos que por el lado de la comisión de presupuesto había cosas muy interesantes y muy dignas de ser conocidas por nuestros lectores, y como el momento actual es de desesperante esterilidad, se caracteriza por la carencia de noticias, nos lanzamos a averiguar qué era aquello comentado tan sigilosamente y con tan significativas sonrisas por algunos diputados, iniciadas en los secretos de entretelones.

Desde luego los miembros de la comisión de presupuesto resultaron impenétrables, de una discreción rayana en la crueldad, toda vez que éstos no son asuntos privados, ni destinados a permanecer eternamente en secreto.

Y acudimos a otras fuentes, empleando activamente "nuestros poderosos medios de información", como diría algún colega anciano y venerable.

En verdad había mucho más de lo que nosotros imaginábamos, y lo ofrecemos a nuestros lectores como el más picante "plat du jour" que un repórter puede brindar a su clientela.

Picante por los personajes que actúan y las escenas a que ha dado lugar la tramitación del presupuesto de 1917, el más zarandeado y pintoresco de los presupuestos que el país ha conocido en los últimos años.

¿Hay efectivamente dificultades para aprobar el nuevo presupuesto?—

En la Cámara si algún repórter se aproxima a los miembros de la comisión de presupuesto, la respuesta es invariable:

—Yo estoy listo, pero...

Y se produce un meneo de cabeza que lo mismo podría significar "me faltan algunos datos" que "los compañeros están atrasados".

La realidad es que el presupuesto está empantanado.

¿Acaso por los radicales? ¿Acaso por los adversarios al radicalismo?

Creemos que los radicales han propuesto sinceramente, y como la mejor solución, aprobar el presupuesto rebajado, el cual viene a ser en definitiva el propuesto por los doctores Melo y Le Bretón en 1914.

Pero a los conservadores les ha entrado un anhelo de trabajo que contrasta singularmente con el "dolce far niente" característico del período que agoniza, como ocurría en la fábula de los conejos, en averiguaciones sobre si los resultados del censo son galgos o podencos.

Y los conservadores y los socialistas; una coincidencia más no ha de sorprender a la opinión, se empeñan en estudiar con minuciosa parsimonia las más sencillas partidas del presupuesto, en bien del país y del futuro gobierno.

No diremos, naturalmente, que esto tiende a postergar el asunto para mantener el congreso abierto el mayor tiempo posible, porque inmediatamente recibiríamos un rotundo desmentido y nosotros somos poco afectos a las rectificaciones.

Creemos que todo eso de vigilar al nuevo gobierno, hombrearse con los ministros flamantes en las comisiones, llevarlos al redondel para ver "qué tienen adentro", etc., etc., son calumnias más o menos inverosímiles de los corrillos políticos.

Los miembros de la comisión de presupuesto estudian, estudian con la lente de un celo extraordinario y preparan el camino para despertar la intensa gratitud de sus conciudadanos.

Tirando de la manta—

Algún ministro, interrogado sobre el presupuesto, habría exclamado hace algunos días, en un círculo de amigos:

—¡El nuevo gobierno no podrá marchar con el proyecto del ejecutivo! ¡Es una trampa!

Probablemente la exclamación fué un tanto arriesgada y como el indiscreto apercibiera el sensacional efecto producido, quiso, aun cuando infructuosamente, atenuar la gravedad de su declaración.

Horas más tarde era conocida por todos los "bien informados" y principalmente por los miembros de la comisión respectiva.

Tal ha sido, según nuestros informes, el origen de una pregunta que ha puesto sobre el tapete la grave cuestión del momento.

Apremiado por las interrogaciones, el ministro habría ampliado "ante quien corresponde" su categórica afirmación anterior.

—Sí, señor, habría dicho, es exacto. El presupuesto enviado por el Ejecutivo al Congreso, en cuanto respecta a mi ministerio no es el que yo envié al señor presidente de la Nación. Ha sido modificado tan sustancialmente, presumo que por el ministro de hacienda, que por muy sabio que sea mi sucesor no podrá marchar ni tres meses sin comprender que ha sido burlado y, que el proyecto del Ejecutivo es sencillamente una farsa...

Calcúlese la impresión que esta ratificación produciría en el auditorio y los infinitos comentarios a que este hecho ha dado origen.

Pero no os esto lo peor. Otros ministros, igualmente apremiados, han confesado que sus anexos están más o menos en las mismas condiciones.

Que por mucho que el futuro gobierno radical pretenda marchar dentro de las líneas que ofrece el proyecto del ejecutivo, no podrá hacerlo.

Parece que no es cuestión de economías lo que da a este asunto excepcional gravedad, sino cómo se han rebajado las partidas en cosas que decididamente no admiten rebaja.

Así por ejemplo: en el costo del dragado, en el precio del carbón, etc. para no hacer interminable la enumeración.

—Aquí hay que rebajar 500.000 $, se ha dicho. ¡Pues a rebajar! ¡Y se han rebajado, no renglones, sino precios!

"¿Quién es el autor del desaguisado?"—

A pesar del mutismo que después de lanzada la bomba guardan los ministros, se sabe que la responsabilidad de lo ocurrido, está repartida entre el presidente y el ministro de hacienda.

Ahora bien, ¿es equivalente? ¿Se han concertado para llegar a una situación tan seria? ¿Son solidarios ante el conflicto planteado?

Las opiniones se hallan al respecto muy divididas. Mientras los propios ministros creen que toda la responsabilidad debe recaer sobre el ministro de hacienda, otros que se reputan bien informados, y que no tenemos por qué negar que lo estén, dicen que el presidente ha ayudado a tirar la cuerda con una despreocupación digna, sin duda, de mejor causa.

Y ahí tienen ustedes como, en los tiempos que corremos, se preparan presupuestos, y con qué admirable tranquilidad se afrontan las contingencias del porvenir.

Pero no es esto todo. Conocedor el presidente de que algún ministro pretendía salvar su responsabilidad ante la comisión de presupuesto, exigiendo la reposición de partidas y cifras a su juicio indispensables, ha encarado el asunto con verdadera energía.

—Yo no he de aceptar que se modifique por mis ministros, habría dicho, lo que yo he sometido al congreso bajo mi firma.

Actitud muy plausible, si no trajera aparejada la agravación del conflicto. Ahora los ministros, colocados entre la espada y la pared, parecen decididos a no guardar reserva y a dar al asunto toda la gravedad y trascendencia que a su juicio tiene.

Son varios los ministros que se sienten molestos y decididos a manifestar lo que sienten y piensan en esta lamentable emergencia.

Los presupuestos parciales han sido modificados a capricho y el país y el nuevo gobierno no podrán marchar en semejante situación.

Hay, en su concepto, que proclamarlo en voz alta. No es ya cuestión de partidas, es cuestión de vida nacional que habrá de resentirse necesariamente si todo esto no se encara con altura y verdad.

Los miembros radicales de la comisión de presupuesto van a caer en la trampa que les ha sido tendida, si no dan la voz de alarma en las presentes circunstancias. Les revelamos el plan y los incitamos a poner en claro la grave y trascendental cuestión.

Se ha pretendido preparar el fracaso radical. ¿Por qué y para qué?

Incidentes ministeriales—

Circulan versiones que presentan como tirantes las relaciones entre el Presidente y algunos ministros y entre varios ministros entre sí.

Se asegura que como uno de ellos increpara al ministro de hacienda las excesivas rebajas que había hecho al presupuesto de su departamento, aquel habría respondido:

—Tiene usted de sobra...

—Eso lo veremos...

—Sí, en cualquier momento estoy dispuesto a probar que usted paga sueldos a la marchanta, manteniendo un ejército de empleados en obras paralizadas como el edificio del correo...

El presidente habría tenido, según nuestros informes, esta frase realmente interesante:

—Ahora vienen las manifestaciones de independencia y los escrúpulos y los cargos injustificados... Debieron hacerlo cuando el presidente pudo provocar una benéfica crisis de gabinete y aceptar algunas renuncias con viva complacencia...

LA GUERRA EUROPEA

SITUACION POLITICA

LA REVOLUCION PROCELOSA — VENIZELOS CAUDILLO — HUNGRIA SEPARATISTA — EL PEQUEÑO CAPITAL GERMANO REACIO AL EMPRESTITO ALEMAN — EL SOCIALISMO PRUDENTE — POLITICA ALIADOFILA DEL VATICANO — SUS TRASCENDENCIAS.

Conforme a nuestras previsiones, Venizelos aparece encabezando el movimiento nacionalista que en estos momentos cunde por toda la península griega, dilatándose a las islas del Egeo, y teniendo — al parecer — como núcleo la isla de Creta.

Cabe notarse que, no obstante el zarismo de que da muestra el rey Constantino rodeándose de fuerzas que en un momento dado, o le someterían a sus imposiciones perentorias o tendrían ellas mismas que sucumbir defendiéndole contra la presión imperiosa de la nación rebelada; no obstante la convicción latente de que el rey es el adversario a quien de inmediato apunta ese movimiento, donde quiera que él cunde se levantan protestas de fidelidad a la corona. Estas pruebas de lealtad no prueban nada. Con ellas y sin ellas, si Constantino no se mostrase obsecuente a los dictámenes de Venizelos, tan pronto como éste considere llegada la hora de emitirlos, sus días — y quién sabe sus minutos — estarán contados, con gran riesgo de su dinastía.

Definida así la actitud de Grecia con menoscabo de las expectativas germanas, se habrá reforzado la moral de los rumanos en su agresión contra el imperio austro-húngaro; y los compatriotas de Kairolyi no podrán tampoco reprimir su espíritu ingénitamente revoltoso, dando ensanche a sus ensueños de independencia. Esto no es un aserto aventurado. Diez días hace que la idea se esbozó oficialmente, pues ningún otro significado le alcanza la moción lanzada en el seno del parlamento húngaro, en sentido de hacer la paz con las naciones coalicionistas de occidente, desligándose al efecto de Austria y de Alemania.

Y como los húngaros ven con recelo indeclinable el manifiesto predominio de la segunda sobre la primera, todos los elementos políticos, discrepantes en otros tópicos presentan una sugestiva uniformidad en el aludido.

Y así se ve que tanto la prensa socialista, como la que es vocera del partido independiente se declaran a favor de tan plausible propósito.

Contribuye mucho a este resultado el avance victorioso de los rumanos en Transilvania. Los húngaros comprenden que no podrán oponérsele con éxito; que serán arrollados tras los costosos sacrificios muy estériles, cuya finalidad práctica no puede ser, en ningún modo, la liberación de Hungría de los invasores, sino el simple resguardo del flanco austro alemán en Bukovina.

Añádase a todo ello la crisis de los alimentos: la falta de pan y azúcar; y se comprenderá que un pueblo como el Madgyar, que, a despecho del paliativo de la dualidad de coronas sobre las sienes de los Hapsburgos, se siente uncido al carro despeñado de su yustapuesta dinastía — un pueblo históricamente soberbio y amante de su libertad, conspire más o menos abiertamente a recobrarla, dando ese primer paso, y congraciándose con las únicas potencias hoy capaces de evitarle el daño de una campaña de invierno sin alimentos, y procurarle el bien de una paz anticipada, y de una constitución ulterior armonizada con sus derechos y aspiraciones.

Tal vez esto sería el principio del fin, acarreando una redención al pueblo alemán, por reflejo. Ese pueblo esquilmado y agonizante por causa de los supertributos de sangre, y la de la exaccionalidad de los empréstitos. Empréstitos que agotan sus economías a cambio de supuestas glorias y recompensas cada vez más desmentidas por la realidad adversa a sus armas; y a los que empieza a mostrarse prudencialmente reacio, como lo constatan sus banqueros y su prensa más caracterizada.

En efecto, "La Gaceta de Colonia" declara lamentable la mengua de suscripciones al quinto empréstito alemán, comparadas con las que acudieron a oblar su tributo a los anteriores. Los dueños de pequeños ahorros — dice — se abstienen. Los granjeros preven la bancarrota del imperio y no tributan. Todo la población rural "que parece encontrarse sumida en un mar de dudas", se ha retraído particularmente de la operación.

Por muy importantes y valiosas que sean las cuotas de un millón de marcos — añade — es indudable que un empréstito de esta naturaleza no constituye nunca un éxito favorable, si no se cuenta con las pequeñas subscripciones individuales.

"La Gaceta" termina encareciendo la necesidad de conquistar a los pequeños capitalistas antes de que expire el plazo de diez días que queda todavía para la admisión de cuotas.

Se anuncia a ese respecto que el ministro del interior, Helfferich, y el presidente del Banco Imperial, despliegan gran actividad a fin de lograr que el público responda al llamamiento con mayor amplitud.

¿Llegarán hasta las medidas coercitivas, o los recursos de astucia — como en el caso del Banco Nacional Belga? La respuesta queda en suspenso; porque es sabido que la necesidad tiene cara de hereje.

Los socialistas imperiales (valga la paradoja) afectados por el peligro común, se muestran muy prudentes. Ellos, que podrían ser el elemento moderador y monitor de la descarriada Alemania, no osan tomar partido por el sentido común y la redención general contra el militarismo y el gobierno. A este respecto manifiéstanse acordes; todas las diferencias internas se esfuman. Esto significa el rechazo de la moción de los representantes radicales del partido, en la conferencia nacional socialista, con propósitos de que se la declarase no autorizada para resolver sobre la política actual. Es decir: que no será factor de oposición.

Con todo ello, von Jagow, el ministro imperial de relaciones exteriores, presiente la crisis, y opta por retirarse a tiempo.

Actitud modelo, que debía haber imitado, o anticipado el embajador de España ante el Quirinal, evitando así que se le retirase. Pues el señor Piña y Millet, ferviente germanófilo, intrigaba prevalido de su alto carácter, y en beneficio del gran imperio central. Pero sucede que en estos últimos tiempos, el Vaticano ve sus conveniencias diseñadas por el lado de los coaligados occidentales; y todos sus actos esbozan una política de complacencia hacia los mismos.

Aún se dice que, truncando las impulsividades del señor Maura, tiende a influir en el ánimo de los conservadores españoles en pro de los aliados de Occidente.

Esa política tiene además la importancia de promover un acercamiento entre el Vaticano y el Quirinal, con pretexto de las reivindicaciones de España en Marruecos, apoyadas por el segundo, como intercesor ante Francia e Inglaterra, posibles discutidores, y émulos efectivos de la monarquía española en esa región africana.

Frente occidental

Los alemanes rechazados en Courcelettes — Voladura de posiciones germánicas en Hulluch y Neuve Chapelle — Conquista de Morval y Les Boeufs por los franceses — Toma de Rancourt por los mismos — Nuevo raid de zeppelines sobre Inglaterra — Operaciones navales en Bélgica.

LONDRES, septiembre 26 — Según los comunicados del gobierno, las operaciones en Francia se han producido como sigue:

"Se rechazó un ataque germánico al norte de Courcelette.

"Las posiciones alemanas al norte de Hulluch y de Neuve Chapelle volaron por obra de las minas inglesas.

"El domingo destruímos seis aeroplanos alemanes. Durante los combates que se libraron tres aeroplanos más del enemigo cayeron, habiendo sufrido destrozos. Tres máquinas nuestras desaparecieron.

"Al sur del Ancre, en un frente de seis millas, entre Combles y Martinpuich, tomamos por asalto las posiciones enemigas en más de una milla de profundidad. Los pueblos poderosamente fortificados de Morval y Les Boeufs, con varias líneas de trincheras, han sido tomados por nuestras tropas.

"Morval, situado en las alturas al norte de Combles, con trincheras subterráneas, abiertas en las canteras, y con laberintos de alambrados, constituía una fortaleza formidable.

"La posesión de estos pueblos es de una considerable importancia militar, pues con ella realmente quedan cortadas las comunicaciones del enemigo en Combles.

"Hemos tomado muchos prisioneros y nos hemos apoderado de ametralladoras y de otro material.

"Las pérdidas de los alemanes son fuertes, mientras las nuestras son pequeñas en relación con los resultados obtenidos."

PARIS, septiembre 26 — El último comunicado oficial contiene los siguientes pormenores sobre las operaciones territoriales:

"La noche del domingo, nuestros aeroplanos arrojaron bombas en las estaciones de Hamhombleux y Manancourt y en el campamento de aviación de Vraignes.

"Al norte del Somme, la batalla se ha reanudado con violencia. Nuestras tropas tomaron la ofensiva al medio día. Las posiciones situadas entre Combles y Rancourt, así como las defensas acumuladas por el enemigo desde ese pueblo al Somme, fueron atacadas a la vez.

"Al nordeste de Combles, nuestras tropas avanzaron hacia las afueras de Fregicourt, por la parte del sur, y se apoderaron de todo el terreno organizado fuertemente para la defensa hasta el cerro 148. Tomamos a Rancourt y la parte este del camino de Bethune, y avanzamos en una profundidad de un kilómetro desde el camino de Combles a Bouchavesnes.

"La altura situada al nordeste de Bouchavesnes fué asaltada y cayó en nuestro poder, llegando las tropas francesas hasta el cerro 130.

"Más al sur, nos apoderamos de varios sistemas de trincheras en las cercanías del Canal del Norte, entre el camino de Bethune y el Somme.

"Los prisioneros tomados son 400.

"En el resto del frente no ha habido operaciones de importancia, con excepción de un vivo fuego de artillería en la orilla derecha del Mosa, en la región de Vaux-Chapitre y Le Chenois".

EL HAVRE, septiembre 26 — El comunicado oficial belga dice hoy:

"Se han desarrollado duelos de artillería en diferentes partes del frente, y en particular en las zonas de Ramscapelle y Dixmude".

NUEVA YORK, septiembre 26 — El boletín oficial alemán dice lo siguiente sobre la campaña de Francia:

"El sábado los franceses dieron un débil ataque con granadas de mano a las obras de Thiaumont, y ayer llevaron a cabo un fuerte ataque con granadas al noroeste de Souville. Ambos fueron rechazados.

"Ayer se libraron numerosos combates aéreos, en los que fueron derribadas nueve máquinas enemigas. En los últimos días el fuego de nuestros cañones hizo caer a cuatro.

"El enemigo efectuó un ataque aéreo a Lens, del que resultaron seis ciudadanos muertos y 28 heridos de gravedad.

"Ayer a mediodía un aeroplano enemigo realizó un ataque en la región de Essen. Un niño fué muerto y otros quedaron heridos. Los perjuicios materiales causados no son de importancia.

"Los franco-británicos fueron rechazados en un ataque al sector Rancourt-Bouchavesnes.

"Hay violento combate de artillerías en ambos frentes, del Ancre y del Somme".

LONDRES, septiembre 26 — Lord French, comandante de las defensas internas británicas, dió a la publicidad un comunicado anunciando un nuevo raid aéreo contra Inglaterra:

El informe dice lo siguiente:

"Entre las 10.30 y la media noche, varias aeronaves enemigas cruzaron las costas este y nordeste. Comunicaron que habían caído bombas en los condados septentrionales y del centro de Inglaterra.

"También informaron la presencia de un zeppelín fuera de la costa sur.

"Todavía no se ha recibido ningún despacho dando cuenta de desgracias personales o daños."

LONDRES, septiembre 26 — Las estaciones insulares de telegrafía sin hilos captaron el siguiente comunicado alemán relativo a la incursión de zeppelines a Inglaterra:

"La noche del sábado, varias de nuestras aeronaves bombardearon a Londres y puntos de importancia militar situados sobre el río Humber y en los condados centrales de Inglaterra, incluyendo a Nottingham y Sheffield. En todas partes se observaron enormes incendios.

"Los zeppelines tuvieron que sufrir un violento fuego de artillería de los buques de guardia que los británicos tienen en el mar del Norte y estuvieron expuestos a las granadas incendiarias de los cañones contra máquinas aéreas.

"Descargas bien dirigidas de los buques aéreos redujeron a silencio algunas de las baterías británicas.

"Dos de los zeppelines cayeron víctimas de las defensas de Londres contra las aeronaves. Todos los otros volvieron intactos."

A esta comunicación la oficina británica de informaciones para la prensa agrega la nota siguiente:

"Además del hecho de que ninguna defensa contra aeronaves ni ningún punto de importancia militar ha sufrido daño, el relato anterior está lleno de los errores de costumbre."

COPENHAGUE, septiembre 26 — Despachos recibidos hoy de Esbjerg, comunican que los pescadores de ese punto han avistado a cuatro zeppelines.

Se presume que dichas aeronaves forman parte de la escuadra que últimamente hizo el raid sobre Inglaterra.

Los zeppelines avanzaban lentamente en dirección al sudeste.

Según parece carecían de combustible, y una se encontraba deteriorada. Iban acompañadas de destroyers.

AMSTERDAM, septiembre 26 — Hoy se recibieron despachos de Flessingue anunciando que el domingo una escuadra británica, compuesta de monitores y destróyers, bombardeó la costa entre Heyst y Zeebrugge. El estampido de la artillería se oyó durante todo el día.

LONDRES, septiembre 26 — Al vapor británico "Dresden" lo echó a pique un submarino.

El vapor alemán "Septima" fugó del puerto holandés de Maaslins.

LONDRES, septiembre 26 — Completando su anterior informe sobre el nuevo "raid" aéreo, lord French hizo el siguiente anuncio a las 4 a. m.:

"Seis aeronaves visitaron los condados del nordeste y del sudeste durante la noche. Arrojaron bombas en los condados del norte. Se anuncian algunas desgracias personales y perjuicios, sobre los cuales no se han recibido detalles todavía."

NUEVA YORK, septiembre 26 — Telegrafían de Amsterdam que el "Telegraaf" anuncia que en la incursión aérea británica del viernes sobre Saint Denis Westrem, en Bélgica, resultaron muertos cuarenta alemanes y fueron destruídos dos cobertizos y tres aeroplanos.

Frente austro-italiano

Los italianos se apoderan de la cumbre de Garinal. — Bombardeos mutuos en Cortina D'Ampezzo y Toblach. — Italianos sepultados vivos en Monte Cimone. —Los daños producidos por la explosión de la mina.

ROMA, setiembre 26. — Se ha publicado el siguiente parte oficial:

"En el frente del Trentino la artillería enemiga se mantiene en actividad. Nuestras baterías contestan eficazmente.

Varios proyectiles enemigos cayeron en las cercanías de la ciudad de Ala, sin producir daños ni víctimas.

"Nuestra ofensiva en el sector entre los valles del Avisio y del Cismon, consiguió otro éxito brillante.

"El sábado por la noche, nuestros alpinos conquistaron la cumbre de Garinal, situada a una altura de 575 metros en dirección al Noroeste del Cauriol.

"El enemigo resistió tenazmente, pero frente al impetuoso avance de los nuestros, tuvo que evacuar la posición, después de haber sufrido graves pérdidas, y haber abandonado en el terreno un sinnúmero de heridos. Durante la acción, los alpinos tomaron muchos prisioneros.

"Los alpinos se consolidaron en la posición.

"Nuestras baterías continúan bombardeando las estaciones ferroviarias de Toblach y Sillian, mientras la artillería enemiga cañonea a Cortina d'Ampezzo.

"Durante la noche anterior, uno de nuestros dirigibles, eludiendo los reflectores enemigos, cañoneó las estaciones de Dottegliano y Scopo, en la altiplanicie cársica, regresando indemne".

NUEVA YORK, setiembre 26. —Se publicó el siguiente comunicado oficial austriaco, sobre las operaciones en el frente italiano:

"La artillería desplegó una vigorosa actividad en el frente de la Costa, durante la tarde.

"Por la noche, un dirigible enemigo voló sobre nuestras líneas, y lanzó algunas pocas bombas en la región de Komen, sin causar daños.

"En los Alpes de Fassana, dos batallones alpinos atacaron nuestra posición de Gardinal, en el sector de Cimabusalta, durante la noche; en el día la artillería enemiga había bombardeado esa posición, y el enemigo fué rechazado con sangrientas pérdidas, después de una porfiada lucha cuerpo a cuerpo.

"Destacamentos enemigos intentaron avanzar contra Forcella di Coldose, y les tomamos 52 soldados alpinos y un oficial.

"En monte Cimone, cierto número de italianos sepultados con el derrumbamiento de la cumbre, están aún vivos. Veinticuatro, que hasta hoy fueron extraídos, se rindieron, los demás piden socorro, pero no se les puede salvar a causa del fuego de la artillería italiana.

"Con este fin se ofreció al enemigo un armisticio local, en nombre de la humanidad.

"En el frente del Sudeste no hubo novedades".

ROMA, setiembre 26. — Con referencia al episodio ocurrido, días pasados en el monte Cimone, y que fué mencionado en el parte de ayer, acaba de publicarse la siguiente nota oficial:

"Las minas, como fácilmente se puede suponer, fueron construídas por el enemigo con el solo objeto de destruir nuestras posiciones en la cumbre del Cimone y sepultar, en las mismas, a toda la guarnición.

"La explosión, sin embargo, no alcanzó el éxito que los austriacos se habían propuesto, por cuanto destruyeron tan sólo algunas de nuestras trincheras, mientras otras quedaron transformadas, a consecuencia del sacudimiento provocado por el estallido de la mina.

"No siendo posible a nuestras tropas permanecer descubiertas, el comando adoptó el temperamento de replegarse, abandonando la cumbre, y situándose más al sur, a un centenar de metros de la misma.

"La rápida intervención de nuestra artillería que inició un nutrido fuego sobre la posición evacuada, impidió ulteriores éxitos al enemigo.

"La línea austriaca se limita en la actualidad, a unos cuantos metros en la pendiente de la cumbre inferior. Nuestras trincheras destruidas a consecuencia de la explosión, cubrían apenas una superficie de 75 metros.

"Nuestra posición en el Cimone, continúa siendo tan firme y sólida como antes".

ROMA, setiembre 26. — Según despachos telegráficos recibidos hoy desde el frente, la explosión de dos minas austriacas en el monte Cimone ha producido más daños en las trincheras austriacas que en las italianas, aun cuando murieron algunos soldados de este último ejército de resultas de la explosión.

Frente oriental

Los rusos contenidos en Lipnica Dolna y Perepelniki. — Contraataques austro-alemanes en Manajow y el Zlota-Lipa. — Avances serbio-franco-ingleses en Macedonia. — Batallas en torno de Florina. — Los rumanos toman 2.000 prisioneros en la Dobrudja. — Los aviadores alemanes bombardean Bucarest. — Progresos rumanos en Transilvania. — Venizelos encabeza la revolución de Creta. — Se mantiene leal al trono.

PETROGRADO, septiembre 26. — Los comunicados del gobierno ruso referentes a las líneas territorial y del Cáucaso, declaran la fecha sin novedad.

NUEVA YORK, septiembre 26. — El siguiente comunicado del estado mayor austro-húngaro, se refiere al frente ruso:

"Al norte y al este de Kirlibaba, se ha mantenido una viva lucha.

"En el distrito de Ludowa, los combates son continuos.

"Los rusos lanzaron vanos ataques al nordeste de Lipnica Dolna.

"El enemigo asaltó unas posiciones de las tropas turcas, pero fué derrotado en todas partes, en un sector, por medio de un contraataque de los defensores.

"Anoche los rusos intentaron hacer irrupción en nuestras líneas al norte de Perepelniki. Sin embargo, no obtuvieron resultado y sufrieron fuertes pérdidas".

NUEVA YORK, septiembre 26. — El estado mayor alemán dió el siguiente boletín:

"La posición en que penetraron los rusos en Manajow fué retomada por nuestras tropas mediante un contraataque inmediato, y mantenida por ellas contra las grandes acometidas del enemigo.

"Entre el Zlota-Lipa y el Narajowka los rusos atacaron infructuosamente una posición turca. Algunos destacamentos penetraron en ella, pero un contraataque los expulsó. Tomamos 142 prisioneros.

"En los Cárpatos, en el sector de Ludowa, rechazamos los ataques de los rusos".

EN LOS BALCANES Y TRANSILVANIA

PARIS, septiembre 26. — El siguiente comunicado oficial francés se refiere a las operaciones en el Oriente:

"En la margen izquierda del Struma, los británicos continuaron sus incursiones, y alcanzaron éxito en el ataque de Janimah, al norte del lago Tahinos.

"Un destacamento francés operando a la derecha de las tropas británicas, tomó una trinchera a la bayoneta e hizo cierto número de prisioneros.

"Del lago Doiran al Vardar, nuestra artillería desarrolló gran actividad.

"En el ala izquierda seguimos progresando en toda la línea. Los serbios en la región del Brod llegaron a la cresta de la frontera al norte de Krusograd, al nordeste de Florina.

"Los rusos, al oeste de Florina, tomaron por asalto la altura 916, que el enemigo había organizado poderosamente.

"El fuego de la artillería franco-rusa y la infantería franco-rusa, a bayonetazos, rechazaron un contraataque búlgaro en esa región.

"Al oeste de Florina, un destacamento francés de vigilancia, entabló en la región al sud del lago Prespa reñidos encuentros con fracciones búlgaras procedentes de Biklista".

LONDRES, septiembre 26. — Comunican de Salónica que los aliados iniciaron una vigorosa ofensiva en la extrema izquierda y en dirección al norte y al oeste de Florina, y la lucha continuó durante todo el día.

Los rusos se apoderaron por la tarde de una importante colina al oeste de Florina.

Los franceses por su parte avanzaron y ocuparon a Petorak, mientras los serbios cruzaron la frontera al norte de Krusograd pero encontraron una enérgica resistencia frente a Verbeni.

LONDRES, septiembre 26. — El gobierno británico publica el siguiente comunicado oficial acerca de las operaciones en Macedonia:

"En los frentes del Struma y de Doiran no hubo nada que anunciar".

NUEVA YORK, septiembre 26. — El estado mayor alemán publicó el siguiente comunicado:

"En Macedonia se libraron el último sábado combates de importancia secundaria cerca de Florina.

"Fracasaron los repetidos ataques vigorosos que los serbios llevaron contra Kaimakcalan.

"En el frente del Struma fueron rechazados pequeños destacamentos ingleses que avanzaban en un alinea extensa".

NUEVA YORK, septiembre 26. — Según el boletín del gobierno búlgaro:

"Sigue la lucha en los contornos de Florina.

"Después de prolongados preparativos con fuego de artillería y de fusilería y con bombas, destacamentos enemigos avanzaron contra nuestras posiciones en las alturas de Kaimakcalan y nos atacaron sucesivamente en el flanco derecho y en el izquierdo y finalmente también en el centro.

"Los defensores permanecieron firmes y dejaron avanzar al enemigo hasta que éste se encontraba a una distancia de cincuenta o sesenta pasos de las trincheras, y luego lo rechazaron con un violento fuego de fusilería y de ametralladoras, causándole grandes bajas.

"Se producen acciones de artillería poco vigorosas en el valle de Moglienica y en ambas orillas del Vardar, y reina calma al pie de la colina Belásica Planina.

"Se combate vigorosamente en el frente del Struma.

"Varios batallones enemigos avanzaron contra los pueblos de Dolno, Karajovo y Gudelt. Nuestras tropas los atacaron y los rechazaron a la orilla derecha.

"Reina calma en la costa del mar Egeo, en el resto del frente del Struma y a lo largo del Danubio".

LONDRES, septiembre 26. — Telegrafían de Odessa que según noticias semioficiales los rusos obtuvieron un éxito en la Dobrudja y tomaron dos mil prisioneros germano-turco-búlgaros.

NUEVA YORK, septiembre 26. — Un parte oficial búlgaro, relativo a las operaciones en Rumania, dice:

"En la Dobrudja se libran combates poco importantes de infantería y de artillería y reina calma en la costa del mar Negro".

NUEVA YORK, septiembre 26. — En Viena se publicó el siguiente comunicado oficial:

"En el frente rumano: Entre Zsurduk y el paso Volcán fueron rechazados los ataques rumanos.

"En Transilvania sigue la activa lucha".

NUEVA YORK, septiembre 26. — El estado mayor alemán publicó el siguiente informe oficial sobre las operaciones en los frentes rumanos:

"En Transilvania rechazamos los avances emprendidos por los rumanos entre los pasos Szurduk y Vulcán.

"El ejército del mariscal von Mackensen combate con buen éxito al sur de la línea de... a...

"Uno de nuestros globos bombardeó la fortaleza de Bucarest".

LONDRES, septiembre 26. — Se publicó en Bucarest el siguiente comunicado oficial:

"En el frente del norte y noroeste continúa nuestro avance en las montañas de Caliman. Tomamos allí 73 prisioneros y una ametralladora.

"En la región de Hermannstadt atacamos al enemigo tomándole tres oficiales, 300 soldados y cinco ametralladoras.

"En el valle de Jiu hubo acciones menores que dieron por resultado el rechazo del enemigo, al que tomamos dos ametralladoras.

"El total de prisioneros en este frente hasta hoy alcanza a 48 oficiales y 6.836 soldados.

"En el frente meridional hubo duelos de artillería en las orillas del Danubio, en la región de Dobrudja, donde nuestra ala izquierda hizo nuevos progresos, tomando un oficial y 53 prisioneros".

LONDRES, septiembre 26. — Se tienen las siguientes noticias de la situación en Grecia:

Venizelos llegó a Salónica. Le acompañan en su viaje el jefe de la escuadra, contraalmirante Condouriotis y numerosos partidarios.

Se tiene por seguro que Venizelos encabeza la revolución de Creta.

Esta parece no exigir el destronamiento de la dinastía. Condouriotis

SITUACION MILITAR

NUEVO VIGOR DE LA OFENSIVA FRANCO-BRITANICA. — TENDENCIA DE SU NUEVO AVANCE. — IMPORTANCIA DE LOS ATAQUES ITALIANOS EN EL CARSO Y EL TRENTINO. — LOS RUMANOS EN TRANSILVANIA. — LA CRUENTA DERROTA DE MACKENSEN EN LA DOBRUDJA.

Contra todas las preparaciones del comando alemán se pronuncia en estos momentos el rigor de la ofensiva franco-británica, resuelta, según parece, a destruir el obstáculo opuesto por las concentraciones realizadas de antemano en el frente del príncipe de Baviera.

La cuña interpuesta por los franceses entre Combles y San Quintín con la toma Bouchavesnes, que tan cruenta resultó a los alemanes, va redondeándose por el norte; y la conquista de Rancourt acerca más su presión hacia Combles, cuya línea rebasa hacia el este en más de tres kilómetros.

La acción de la artillería francesa en dicho sector sobrepasa a todo lo concebible, y hace esperar el fracaso de la más decidida y heroica resistencia.

Desde hace tres días y tres noches, la artillería francesa no ha tenido un solo segundo de descanso. La cantidad de explosivos disparados contra el frente alemán alcanza a muchos cientos de toneladas.

El bombardeo de la artillería francesa ha destrozado completamente varias millas de trincheras alemanas; y varios pueblos importantes quedaron convertidos en masas informes e irreconocibles. En las semanas anteriores esos pueblos se conservaban, todavía, más o menos intactos; pero ahora han desaparecido completamente, y no podrán ser reconstruídos.

La zona que abarca el violentísimo fuego de la artillería francesa alcanza a algunos centenares de millas ;y en toda esa distancia quedaron deshechas las trincheras germánicas y rotas sus comunicaciones con el resto del frente.

El avance francés no se ha efectuado culebreando en una sola dirección, sino que tendió a nivelar la línea entera del frente en un largo de 15 a 20 millas desde Barleux hasta Rancourt, ocupando a Strepigny, Fresnes y Morval.

A seguir así, como todo lo hace prever, la ofensiva franco-británica terminará la semana o principiará la siguiente, realizando uno de sus objetivos inmediatos.

Al lado de esta violenta batalla, atrae las miradas la ofensiva de los italianos, cuyo punto más acentuado es la meseta del Carso, donde ya domina las cumbres del Vallone, destruyendo las endentaduras de las posiciones tudescas entre Gorizia y el golfo de Panzano, al oriente de Monfalcone.

Simultáneamente, las operaciones alpinas, si bien con más lentitud que las cársicas — ya que su objetivo tiene caracteres menos apremiantes — marcan una constante propensión a coronar la reconquista del territorio perdido en meses anteriores. La última ventaja lograda, o sea la conquista de Monte Gardinal, significa la posesión del antemuro de la tres altas cumbres del Avisio, del Travignolo y del Vanoi-Cismon, que dominan el camino de los Dolomitas, con lo que el avance italiano se acerca más a la línea ferroviario Bolazno-Trento.

El comando austriaco, que comprende la excepcional importancia de dicho avance, quisiera apresurar la concentración de refuerzos en sus líneas, pero las baterías italianas que continúan batiendo el trecho Toblach-Sillian, se lo impiden; de modo que su situación es en extremo delicada.

Hay que tener en cuenta que el avance de las tropas alpinas italianas se verifica en condiciones atmosféricas desfavorables, pues desde hace unos diez días, caen en esos sectores frecuentes nevadas.

No por esto es menos persistente; y llegará momento en que sus penetraciones obliguen a los adversarios a replegarse para evitar flanqueos parciales muy riesgosos.

En Levante, mientras las presiones rusas y germanas parecen equilibrarse por un momento sobre los frentes parciales tendidos desde el Stochod a los Cárpatos, las fuerzas rumanas van desgastando la resistencia de los austro-húngaros en el sector fortificado de Hermannstadt, donde los reveses se suceden para estos últimos y donde aquéllos ocupan todo el valle de Aluta, hasta Cazeredaszik.

Mientras tanto, Mackensen ve desvanecerse las aureolas de su pregonada victoria en la Dobrudja. Ya no cabe la menor duda al respecto. Según lo previmos en los mismos instantes en que el jefe alemán solivianțaba las esperanzas del kaiser con sus anuncios ponderativos: el ejército teuto-búlgaro-otomano fué atraído al terreno que a los ruso-rumanos convenía. Combatieron frenéticamente, al percatarse de la zalagarda.

Pero nada podían contra la fatalidad de las leyes estratégicas. Cinco días de lucha concluyeron en su irreparable derrota. Ireparable, porque no tienen perspectivas de auxilio, dada la intensidad siempre creciente del avance serbio-franco-inglés sobre la remota retaguardia búlgara, en retirada por Florina y Monastir.

Cuando se inició la batalla de la Dobrudja, hoy rematada por un retroceso precipitadísimo de los búlgaros, éstos atacaron confiados y decididos, cayendo en las emboscadas dispuestas de antemano por los rumanos y rusos.

Se comprende cuál debe de haber sido el efecto de tal sorpresa, que sólo lo era para esas desatinadas tropas.

Los ruso-rumanos, atajando golpe tras golpe, aprovechaban los momentos de cansancio de los búlgaros para efectuar cortos contraataques que diezmaban al enemigo.

Más tarde, se produjo un considerable robustecimiento aparente de las fuerzas invasoras, por la mezcla de tropas alemanas con las columnas búlgaras que avanzaban en formación densa, siendo segadas repetidas veces por la artillería rumano-rusa.

Romper el frente enemigo a cualquier precio parecía ser el lema de los germano-búlgaros.

Aunque debilitados físicamente por la falta de alimento, y con sus efectivos disminuídos por el castigo anterior, los germano-búlgaros hicieron un esfuerzo final para salvar la jornada pasando a través de las líneas ruso-rumanas.

Trajeron refuerzos de muchos puntos, incluso turcos trasladados apresuradamente de la Tracia, y que fueron colocados a la vanguardia; pero no obstante la completa preparación de artillería y a pesar del heroísmo de los turcos, que llegaron en sus cargas a la bayoneta hasta los alambrados de púa, sólo consiguieron ser segados y destrozados por las ametralladoras, y por las granadas certeras de una brigada rusa que ocupaba ese sector.

En todas partes el resultado fué semejante. Volvieron a emprender un ataque en golpe de ariete, que fracasó. Todo el frente ruso-rumano quedó cubierto de cadáveres enemigos.

Los ruso-rumanos, viendo que el enemigo estaba exausto, no perdieron tiempo en dar el golpe final. Saltaron fuera de sus trincheras, con furia irresistible, y se lanzaron contra los restos destrozados de las fuerzas turco-búlgaro-alemanas, las que cedieron rápidamente, no atreviéndose a hacer frente a la arremetida. Y abandonando artillería, toda clase de municiones y gran número de heridos, se retiraron hacia el Sur, incendiando todas las poblaciones en el trayecto.

Debe tenerse en cuenta que la victoria rumana en la Dobrudja es debida a una superioridad de táctica; ya que las tropas atacantes contaban con la superioridad numérica.

renunció el cargo de edecán del rey Constantino.

En Creta hay treinta mil hombres en armas por la revolución.

Las fuerzas de gendarmería se plegaron al movimiento en La Canea, capital de la isla.

El rey está guardado por una escolta de seis mil hombres, en Tatoi.

Fomentando la industria nacional

Hace pocos días el diputado Carlos F. Melo presentó a la Cámara de Diputados un interesante proyecto de ley liberando de derechos aduaneros a varias materias primas y creando al instituto superior de química como laboratorio e instituto técnico para el desarrollo de la industria química en la República.

Nos es ya demasiado conocida, pará que insistamos sobre el tópico, la difícil situación creada por la guerra europea, en nuestra plaza comercial en todo aquello que se refería a productos químicos utilizados en las industrias y a sustancias medicamentosas de indispensable necesidad en el arsenal terapéutico moderno. La gravedad de esta crisis, que por momentos llegó a poner en peligro la salud pública y los capitales industriales, nos demostró palmariamente la obligación de que tenían nuestros poderes públicos de realizar gestiones tendientes a favorecer toda actividad, cuya realización práctica en nuestro suelo, nos encaminara hacia la verdadera independencia económica, tan necesaria para la vida de los pueblos como su independencia política.

Recordará el lector que muchos medicamentos de uso corrientísimo e imprescindible para el tratamiento de toda una serie de afecciones de las que no nos podemos librar en nuestra condición humana, sufrieron súbitamente un alza extraordinaria en sus precios de venta, adquiriendo precios fabulosos, al alcance sólo de los bolsillos privilegiados; más tarde, escasearon y llegó un momento en que hubo absoluta carencia de más de uno de ellos.

Fué entonces que en el instituto de química del Departamento Nacional de Higiene, que dirige el doctor Jorge Magnin, se iniciaron investigaciones con el objeto de preparar, primeramente, los productos químicos de que carecía el conservatorio de vacuna y el instituto bacteriológico para sus distintas manipulaciones (glicerina pura, sulfato de amonio, etc.), y más tarde toda una serie de medicamentos que escaseaban en plaza utilizando en su preparación, materias primas nacionales o eminentemente americanas. Ante los halagüeños resultados obtenidos en estos ensayos preliminares y a indicación de su director, con el apoyo del Dr. Penna, presidente del departamento citado, el P. Ejecutivo proyectó la que poco tiempo más tarde, en junio del año ppdo., fué ley de la nación registrada bajo el núm. 9652, por la que se encargaba al instituto mencionado de estos trabajos.

Con los fondos que le fueron asignados, y en muy breve tiempo, se levantó un edificio anexo, se instalaron distintas maquinarias construídas en sus propios talleres y se dió comienzo a la preparación de toda una serie de productos químicos medicamentosos los unos, de uso industrial los otros, pero que, todos, aparte de llenar una sentida necesidad del momento, venían a servir de base fundamental a la iniciación y desarrollo de igual número de industrias químicas eminentemente nacionales, futuros puntos de partida de toda una multiplicidad de industrias anexas y derivadas; en síntesis: las riquezas de nuestro vasto suelo, despertaban de su letargo y comenzaban a manufacturarse en nuestra tierra, dejándonos el 100 por 100 de las utilidades, que antes iban a engrosar los capitales extranjeros y a enriquecer los países del viejo mundo, desde donde nos enviaban nuestros productos indígenas con el cachet del "made" en Europa.

Pero para activar este despertar de nuestra industria nacional, se hacía también necesario que el poder ejecutivo tendiese por todos los medios a su alcance, a facilitar este desarrollo: a ello tiende el proyecto Melo a que hicimos referencia al iniciar estas líneas.

"Las industrias químicas — dijo el señor diputado fundando su proyecto — necesitan su materia prima. Cuando no se halla en la república es menester traerla sin gravamen. Lo que el fisco deja de recibir por un renglón que no es indispensable, se transforma así en estímulo industrial, en prosperidad pública, en fuerza social".

Por eso, en su proyecto, se liberan de los derechos de aduana, por el término de diez años, de varias materias primas, puntos de origen de múltiples y variadas industrias químicas; productos que siendo en su casi totalidad de origen americano, contribuyen con el proyecto, como dice también su autor, "a acercar esos pueblos, ramas del mismo antiguo tronco, y solidarios en una obra de cultura nueva sobre un territorio no utilizado científicamente aún".

No menos interesante, para el logro de idéntico fin, es la segunda parte del proyecto de referencia creando sobre la base del ya existente Instituto de química del Departamento Nacional de Higiene, el Instituto superior de química, laboratorio e instituto técnico, que contribuirá con sus estudios a la formación de industrias nacionales sobre la base de la investigación científica. Todas las industrias tienen su base en los estudios químicos y de la organización científica de las mismas depende casi en exclusivo sus mejores éxitos. Es un axioma indiscutible y con justísima razón, el señor diputado autor del proyecto, al invocar el nombre de Liebig ha dicho: "que ha valido para la Alemania del siglo XIX más que todos sus hombres de guerra y tanto como sus más grandes hombres de Estado". Si Alemania nos ha asombrado por el imponente desarrollo y la maravillosa organización de sus industrias, cuyos productos han invadido todos los rincones del mundo, en franca y abierta competencia, no olvidemos que en sus fábricas y, en sus laboratorios trabajan pacientemente más de 40.000 químicos diplomados.

Desarrollar los estudios químicos aplicados, representa fomentar la evolución de nuestras industrias y esto es lo que se desea en el proyecto del diputado Melo.

Un asunto de tamaña importancia para nuestra vitalidad económica y tan sencillo en su resolución, merece ser atendido preferentemente por nuestras cámaras y esperamos, para orgullo de nuestra futura grandeza, que los señores diputados, así como los miembros del poder ejecutivo han de transformar bien pronto en realidad el proyecto indicado, uno de los tantos con que el doctor C. F. Melo se ha propuesto la reconstrucción en forma orgánica de la vida argentina.

DELEGACION PARLAMENTARIA BELGA

Su viaje a esta ciudad

En los primeros días del mes entrante se embarcará en Montevideo rumbo a esta ciudad la delegación parlamentaria belga que desde hace poco se encuentra en América en jira de propaganda política y comercial de su país.

Forman esta delegación, como se sabe, los diputados Augusto Melot y Arturo Buysse, figuras importantes del parlamento belga, dentro del cual han desarrollado una proficua y patriótica labor.

A fin de cumplir su cometido en lo que se refiere a la parte comercial, dichos parlamentarios se entrevistarán con las autoridades nacionales de las cuales agenciarán las facilidades necesarias para intensificar el intercambio mercantil terminada la conflagración europea.

La colectividad belga hará objeto de diversas manifestaciones de simpatía a los distinguidos huéspedes, tan pronto como ellos arriben a Buenos Aires.

COMISIÓN ADMINISTRADORA DEL FONDO DE CAMINOS

En la sesión celebrada ayer por la comisión administradora del fondo de caminos, se acordó despacho favorable a las siguientes solicitudes:

Contribución de materiales a los señores Krabbé, King y Cía., para completar los desagües que hacen en el camino de La Colina hacia Santa Isabel; al señor Bioy, caños de cemento para construcción de alcantarillas en el camino que repara de Espigas hacia Bolívar; a don Alfredo F. de Urquiza, caños para las alcantarillas que hará en el camino de General Alvear a Bolívar; los vecinos de la estación El Fortín, Córdoba, caños para alcantarillas que construirán a su costo en los caminos a Las Varas y Colonias del Norte: a La Liga Patriótica Azuleña, para composturas en el camino de Azul a Bolívar, préstamo de carretillas y palas; y a don José Porta, durmientes para arreglo del camino de acceso a estación Húsares.

—Aprobó ad referendum del poder ejecutivo los proyectos para construcción de un puente sobre el canal del Moyano, en el camino de San Martín a Junín, valor de $ 5.229.20 moneda nacional; camino de Concarán hacia San Martín, $ 9.000 moneda nacional; Renca hacia San Pablo, $ 7.500 y caminos de acceso a estación San Joaquín, desde Serrano, Jovita y Colonias del Norte, $ 18.000 moneda nacional.

—Por intermedio de sus cuadrillas administrativas, resolvió se emprendieran las pequeñas obras previstas para mejorar el camino de General Pinto a Ameghino, ampliación de obras en los caminos de acceso a estación Serrano; calle de acceso inmediato a estación Puán; acceso a la estación Perú, Pampa Central, y acceso inmediato a la estación Asturias, de la Compañía General.

Código de minería

REFORMA PARCIAL

A pedido de un diputado por La Rioja, la cámara ha acordado tratar próximamente el proyecto venido del senado sobre esta importante materia; y que, como es sabido, tiene ya dictamen favorable de la comisión de códigos.

Al sancionarse este proyecto, quedará por fin incorporado a nuestra legislación minera nacional el sistema del canon impuesto a la propiedad de las minas, como única condición para conservar el derecho del concesionario; debiendo enajenarse la propiedad en caso de incumplimiento, con las formalidades de la subasta pública.

Se trata, pues, de una ley de garantía a los capitales, grandes o pequeños que se dediquen a la industria minera, que hoy no la tienen, por la anacrónica exigencia del trabajo permanente bajo la amenaza del "denuncio", institución inmoral que se presta a todo género de abusos y a fomentar interminables litigios.

Amparada la estabilidad de las concesiones, se fomenta la iniciativa privada y se favorecen las transacciones de todo orden conducentes a la explotación del subsuelo; satisfaciéndose así el alto interés público de incrementar la producción nacional y llevar vida y población a las regiones lejanas en que las riquezas minerales están generalmente enclavadas.

La abolición de los viejos métodos legales ha venido gestionándose en diversas ocasiones y la reforma llegó a tomar cuerpo en el proyecto sancionado por la cámara de senadores, si bien ha sido mirada con cierta indiferencia por la generalidad. Pero ante el espectáculo que nos ofrecen las industrias mineras de Méjico, Perú, Chile, Bolivia y otras naciones latino-americanas, que merced a sus leyes liberales y de garantía han llegado al mayor auge de sus explotaciones extractivas, no cabe ya vacilación alguna.

Ultimamente apareció un librito titulado "La propiedad minera" por el ingeniero inspector nacional de minas señor Carlos E. Velarde, del que hicimos una breve reseña y que ha tenido la virtud de interesar a la opinión en el sentido de la reforma del código de minas. Hemos tenido, en efecto, oportunidad de revisar la abundante correspondencia recibida con tal motivo por este distinguido profesional. En ella se registran valiosas opiniones de jurisconsultos, legisladores, altos funcionarios, etc., que por diversas razones están en condición de apreciar la importancia de la propiciada reforma; y más aún llaman la atención los favorables conceptos emitidos por conocidos mineros, capitalistas e industriales, directamente interesados en que se dicte una legislación aparente.

La opinión, puede decirse, pues, que está enteramente formada alrededor de este importante asunto; y solo resta esperar que ella quede satisfecha a la mayor brevedad, con la sanción definitiva de la reforma en la cámara de diputados.

La "maffia" de Rosario

Nuevos hechos vandálicos

La atención pública se halla concentrada en estos momentos en los nuevos hechos vandálicos cometidos por la sociedad de tenebrosos de Rosario. Revisten un carácter tal de gravedad esos crímenes, que forzosamente no han podido sustraerse al comentario popular, y a la acción de las autoridades policiales de aquella ciudad, que trabajan con empeño y celo en el sentido de llegar a su completo esclarecimiento.

Con el asesinato del anciano Zapater, que dió motivo a la captura de sus autores principales, se creyó en un principio vencida a la "maffia"; pero un nuevo atentado criminal producido en las inmediaciones de la estación "La Carolina", ha demostrado que se trata de una asociación perfectamente organizada, con ramificaciones en toda la provincia de Santa Fe. La tarea de las autoridades policiales de la provincia, en el sentido de dar por tierra con la banda tenebrosa, resulta así delicada por la expectativa que suscita. Cabe esperar, empero, que la legítima esperanza que abriga el público en el éxito de la labor policial no ha de verse defraudada; la policía esta vez, como en otras ocasiones, hará obra de profilaxis social, entregando a la vindicta pública a los miembros de la sociedad tenebrosa, que amenazan en estos momentos la tranquilidad de los hogares de Rosario.

Notas del municipio

Plaza Joaquín V. Sánchez

Un crecido número de vecinos de Belgrano gestiona ante la Intendencia Municipal que se le dé el nombre de Joaquín V. Sánchez a la plazoleta existente en la esquina de las calles Pampa y Zapiola.

Don Joaquín V. Sánchez fué durante veinte años subintendente de aquel barrio y a su acción se debe en gran parte el progreso edilicio de la parroquia.

Anciano y retirado hoy en su hogar, el vecindario trata de realizar merecida demostración al ex funcionario.

El pedido de los vecinos ha sido ya favorablemente despachado por la Intendencia y solo falta ahora que sea aprobado por la Comisión Municipal.

Asociación Nacional del Profesorado

LAS ESCUELAS NORMALES

Ante una selecta concurrencia de educadores, el profesor Pablo A. Pizzurno, dió su conferencia sobre escuela normales en el local de la Asociación Nacional del Profesorado.

Presentado el conferenciante por el presidente de la asociación, señor Láinez, quien en breves palabras se manifestó partidario del maestro normal, pues sin esto no hay posibilidad de la existencia de la escuela primaria considerada en su verdadero concepto, manifestó que los programas eran comparables a un bosque, donde transcurrido algún tiempo era necesario podar por exceso de desarrollo.

El profesor Pizzurno, comenzó manifestando que consideraba a las escuelas con criterio distinto al seguido actualmente, haciendo pública su opinión, repetida en distintas ocasiones y nunca discutida ni aplicada en forma que facilitara al futuro maestro su desenvolvimiento físico intelectual y moral, para presentarlo al trabajo en las condiciones precisas.

Estudiando rápidamente el retiro de los alumnos de la escuela primaria, sin haberla terminado, estableció que lo importante era saber si ellos llevaban la cantidad de conocimientos para desenvolverse sin dificultades en la vida común, y con respecto a la escuela intermedia, que las aptitudes manuales debían ser cultivadas desde primer grado, sin esperar la terminación del cuarto, como lo exige el nuevo plan de enseñanza.

Con respecto al abandono del trabajo manual en la escuela primaria, atribuyó la causa de ello a la designación de ministros de instrucción pública y de miembros del Consejo Nacional de Educación, de personas de vinculación política o social, que no han buscado asesores entre educadores distinguidos, concretándose a realizar inspiraciones propias o mal interpretadas.

Como crítica fundamental a la actual escuela primaria en todo el país, atribuyó su impotencia a las siguientes causas: el analfabetismo se combate enseñando a leer y escribir bien; la escuela actual no desarrolla aptitudes generales para el trabajo; que ello se debe a la falta de maestros titulados, pues existe en numerosa cantidad, personal no diplomado y negativo en recursos pedagógicos.

Si las empresas ferroviarias para nombrar a un maquinista, dijo, le exige la técnica necesaria, es inexplicable que la inteligencia humana sea desarrollada por maestros que desconocen en absoluto el modo de trasmitir, inculcar y asegurar los conocimientos. El conferenciante se manifestó decididamente en contra del personal que dicta cátedras en las escuelas normales, cuando ellas son tomadas como ayuda de costas, sin experiencia, sin estudio, sin dedicación, a veces por ignorancia de su fin y de su consecuencia.

Con respecto a la actual organización de las escuelas normales, las criticó bajo la doble faz de la preparación científica y profesional, aludiendo al excesivo número de alumnos, de profesores, de materias de estudio, de cursos, de divisiones y al horario en vigencia, que debe disminuirse a cuatro horas diarias, argumentando favorablemente con razones psicológicas y de higiene.

Terminada la conferencia, el auditorio aplaudió al profesor Pizzurno, y el presidente manifestó que si alguno de los presentes deseaba hacer uso de la palabra, con relación al tema tratado, podía inscribirse en secretaría, continuando la sesión el sábado próximo. El lunes siguiente, el profesor Pizzurno dará su segunda conferencia, continuación del mismo asunto.

Congreso Nacional de Ingeniería

SESIONES DE HOY

Las diversas secciones en que se halla dividido el Congreso Nacional de Ingeniería prosiguieron hoy, por la mañana y por la tarde su labor, que ha sido intensa y de resultados halagüeños.

En el local del Centro Nacional de Ingenieros se reunió, a las 9 a. m., la de agrimensura, abordando el estudio de diversos trabajos presentados, entre los que se cuentan los que se refieren a la formación de la carta general de la república, a la uniformidad de método en las triangulaciones y nivelaciones de precisión y a triangulaciones y nivelaciones rápidas.

La subsección de provisión de agua se constituyó también en el local de las obras sanitarias, entrando de lleno a considerar los temas sometidos a su estudio, entre los que se mencionan los siguientes:

La turbidez de las aguas, por Atilio A. Bado y Rogelio Trelles; Los nítritos en las aguas potables, por J. Bernaola y Atilio A. Bado; La depuración de las aguas potables por el hipoclorito de calcio, por Leopoldo Dasso y Atilio A. Bado; Purificación de las aguas por el sulfato de aluminio, por Víctor J. Bernaoli y Atilio A. Bado; galerías filtrantes, por Carlos M. Albarracín.

En el local del Paseo Colón 185, se reunió a las 9 a. m. la subsección de yacimientos petrolíferos, tomando en consideración los siguientes temas:

Del ingeniero Enrique Hermitte: Consideraciones sobre el aprovechamiento de los yacimientos petrolíferos de la Argentina y en particular de Comodoro Rivadavia; del ingeniero Juan L. Albertoni: Consideraciones sobre los yacimientos de petróleo de Comodoro Rivadavia; tipos de quemadores más convenientes y tipos de más fácil adaptación; transporte del petróleo.

La sección de riego sesionó a las 9 a. m. en Maipú 62 y la de vías de comunicación lo hizo en el mismo local, tratando ambas diversos trabajos interesantes sometidos a su estudio.

Nacionalización de la deuda pública

La adhesión del magisterio

A las muchas adhesiones recibidas por la Sociedad Damas de Caridad, sobre su iniciativa de nacionalizar la deuda pública, deberá agregarse en breve la del magisterio nacional, en cuyo seno aquel alto y patriótico propósito ha tenido, como era de esperarse, halagüeña acogida.

Ya han hecho llegar, muchos maestros, su voto favorable al proyecto de la sociedad y se están haciendo gestiones para que todo el magisterio contribuya, con el uno por mil de sus sueldos, a formar el fondo de nacionalización de la deuda, aportando así una valiosa contribución.

En una reunión efectuada en la escuela número 8 del consejo escolar 19, numerosos profesores y maestros han decidido designar una comisión provisoria para organizar prácticamente la adhesión. Dicha comisión provisoria quedó constituída en la forma siguiente:

Presidente, Santiago de J. Maidana; vicepresidente primero, Pedro B. Franco; vicepresidente segundo, Venancio Rey; secretario primero, Ernesto A. Soria; secretario segundo, Bartolomé Pérez; tesorero, Miguel A. Rossi; protesorero, Edgardo Alas, y veinte vocales, que representan a cada uno de los distritos escolares.

En el mismo acto, los profesores y maestros presentes hicieron la primera colecta de contribución a la nacionalización de la deuda y su importe fué depositado en el Banco de la Nación Argentina, iniciando así la participación del magisterio argentino en favor de la idea altamente patriótica, que tanto prestigio aportará a la sociedad que la ha propiciado y tanto beneficio significará para el país y para la caridad.

Visita del Dr. de la Plaza a la fábrica de cigarrillos 43

Un gesto francamente simpático del presidente de la Plaza ha sido sin duda su decisión de visitar personalmente los talleres de la fábrica de cigarrillos 43, que hoy por hoy constituye el más importante establecimiento del país en relación al rendimiento que aporta al erario público.

Las cifras enormes que arroja el rubro de la empresa "Piccardo y Cía." en nuestra administración de impuestos, ofrecen la más fehaciente prueba de la vitalidad de esa industria y de la sabia tenacidad con que los propietarios de esa empresa la encaminan.

Difícil cuando no imposible será, universalmente, encontrar un precedente que supere aquellas cifras y basta solo para imaginarlo recordar que, en la venta total del país por concepto de impuestos internos y de importación durante el ejercicio del año pasado 1915, la fábrica de cigarrillos 43 representó aproximadamente un 5 o|o y en lo que va corrido del presente año, lleva aportados ya más de "siete millones de pesos".

Las visitas presidenciales de esta índole significan siempre un estímulo y deseable es que se repitan con frecuencia, por encarnar ello además prácticas de verdadera democracia.

El doctor de la Plaza y su acompañante el ministro de hacienda fueron recibidos ayer por los directores, gerentes y altos empleados de la fábrica, recorriendo con ellos los distintos departamentos y talleres y luego de ser obsequiados con un lunch, el señor Piccardo en nombre del directorio de la empresa entregó al presidente de la república un cheque por valor de "diez mil pesos con destino a fines de beneficencia".

El doctor de la Plaza y su ministro muy satisfechos.

La plausible actitud de la casa honrada con la visita presidencial merece los más sinceros elogios.

FERROCARRILES DEL ESTADO

Producido semanal

Ferrocarril Central Norte, 1916, pesos 282.673; 1915, $ 220.804; aumento, pesos 62.354.

Ferrocarril Argentino del Norte, 1916, $ 87.215; 1915, $ 89.099; disminución, $ 1.884.

Totales: 1916, $ 369.873; 1915, pesos 309.403; aumento, $ 60.470.

El producido de estas líneas en lo que va del año alcanza a $ m|n. 12.603.651, lo que arroja un aumento de $ 1.492.800 moneda nacional sobre lo recolectado en el mismo período del año pasado.

FERROCARRILES DE FOMENTO

Producido semanal

Ferrocarril San Antonio, 1916, pesos 2.384; 1915, $ 2.530; disminución, pesos 146.

Ferrocarril Comodoro Rivadavia, 1916, $ 4.853; 1915, $ 3.035; aumento, pesos 1.818.

Ferrocarril Puerto Deseado, 1916, pesos 5.144; 1915, $ 6.514; disminución, $ 1.370.

Ferrocarril Formosa a Embarcación, 1916, $ 5.489; en 1915, $ 2.516; aumento, $ 2.973.

El producido de estas líneas en lo que va del año, alcanza a $ 904.588 m|n., lo que arroja un aumento de $ 304.030 m|n. sobre lo recolectado en el mismo período del año pasado.

Estos datos corresponden a la semana que terminó el 23 de septiembre.

Exposición Agrícola de Pergamino

Esta mañana partieron para el Pergamino, el ministro de Agricultura, doctor Horacio Calderón y el director general de enseñanza agrícola, ingeniero Tomás Amadeo, quienes van a esa ciudad, con motivo de la segunda exposición avícola organizada por la estación agronómica de Pergamino, y bajo los auspicios del ministerio.

En el teatro Verdi de esa localidad tendrá lugar esta tarde la distribución de premios a los expositores, que consistirán en una placa de oro, medallas del mismo metal y una copa de plata: el número a distribuirse será de quince, donados; el primero, por el ministerio de Agricultura de la Nación, al criador que presente el mejor conjunto de tres tiros de una variedad, entre las siguientes razas: (1) Leghom; (2) Plymouth Rock; (3) Wyandotte; (4) Orpington.

2.o Premio Campeón: Medalla de oro. Donado por la Dirección General de Enseñanza e Investigaciones Agrícolas, al criador que presente el mejor reproductor macho entre las razas indicadas en el premio anterior.

3.o Premio Fomento Avícola: medalla de oro. Donado por la sección estaciones Agronómicas y Experimentales al criador que presente el mejor tiro de aves de consumo. Entiéndase por aves de consumo aquéllas de buen tipo de carne, de raza común, o aquéllas obtenidas por cruzamientos especiales, por ejemplo: Leyhorn con Indian Game.

4.o Premio Dirección General de Agricultura y Defensa Agrícola: Medalla de oro. Donado por la Dirección General del mismo nombre al mejor lote de tres pollos castrados.

5.o Premio Sociedad Rural Argentina: Medalla de oro. Donado por la Sociedad indicada al mejor tiro entre las razas Orpington y Dorking.

6.o Premio Intendencia municipal de Pergamino: Medalla de oro. Donado por la intendencia de esta ciudad al mejor tiro de la raza Plymouth Kock.

7.o Premio Concejo Deliberante de Pergamino: Medalla de oro. Donado por el Concejo Deliberante local, al mejor tiro de la raza Rhode Island Red.

8.o Premio "El Pueblo": Medalla de oro. Donado por el diario de Pergamino "El Pueblo" al mejor tiro de la raza Wyandotte.

9.o Premio Miguel V. Dávila: medalla de oro. Donado por el señor D. Miguel V. Dávila, al mejor tiro entre las razas Minosca y Caras Blancas.

10. Premio Vázquez y Hardy: Copa de Plata. Donado por los señores Vázquez y Hardy, al criador residente en el partido de Pergamino, que presente el mejor reproductor macho entre las razas comprendidas en el gran premio de honor.

11. Premio Alberto Martín Medalla de oro. Donado por el señor don Alberto Martín al mejor tiro de la raza Leghom.

12. Premio La Ganadera del Norte: Medalla de oro. Donado por la Sociedad del mismo al mejor tiro entre las razas Brahma, Langshan y Cochinchina.

13. Premio Jerónimo Martilli: Medalla de oro. Donado por el señor Jerónimo Martilli al mejor tiro entre las razas Hamburguesas y de Riña.

14. Premio Héctor J. Acuña: Medalla de oro. Donado por el señor Héctor J. Acuña al mejor tiro entre las razas Favorable y Catalana del Prat.

15. Premio Regional: Medalla de oro. Donado por la Estación Agronómica del Pergamino, al criador residente en el partido de Pergamino, que presente el mejor conjunto de tres tiros de una variedad, entre las razas indicadas bajo el Gran Premio de Honor.

LA NOTA DE LA SEMANA

La consagración de Almafuerte y el discurso de Oyhanarte

El modo periodístico marca, acaso sólo por una mala costumbre, fórmulas rígidas, secas y mazorrales a la factura literaria que ha de llenar las planas de los diarios. Por eso, tal vez o sin tal vez, pareciera "poco periodístico", ingenuamente declamatorio iniciar el comentario a la sesión del día 22 en el congreso, diciendo:

—"¡Hosanna, hosanna, el discurso definitivo que debíamos esperar del talento robusto de Horacio Oyhanarte ya ha sido dicho!"

No obstante, encuadrada más o menos en la jerga del diarismo, aquella frase sería la que fijara la verdad al respecto, y no decirla así con todas sus letras constituiría caer en la raquítica conspiración del silencio. Y es tanto menos violenta la constancia de ese triunfo oratorio del diputado radical, cuanto no fué el del debate recio, alterado y descompuesto de la lucha política, en que la pasión quema los labios de las palabras caldeadas y el verbo admonitivo va recto a herir los prestigios del adversario, sino que fué una alta, serena nota del arte que ennoblece cuanto toca y la consagración que había de dar el país desde la tribuna parlamentaria a Almafuerte, después de su vida pactada entre la gloria y la miseria por su romántica y descabellada aventura de bañar de luz las almas de sus compatriotas en un período sensual y grosero, en que la mayoría no conoce más fuego sagrado que el que calienta el fondo de sus ollas.

Almafuerte, que como un poeta loco o como un hombre bravo se había empeñado en ser la voz de la gleba desarrapada que rampa su existencia, la carga de su vida en el plano inclinado del tugurio a la fosa; que templó en la cuerda de su épica indomable el canto de la redención social, concitando a la lucha al torvo ejército de miserables resignados, y lloró lágrimas de sangre para arrojarlas en versos de maldición y de malos presagios, por los pobres niños que se mueren sin asistencia médica y por las desventuradas mujeres honradas que a las veces llegan a la ramería sólo porque ¡los pobres tienen que trabajar en lo que encuentren, ellos hasta en los asaltos, y ellas hasta en los burdeles, este hombre hermano de los tristes que se quedan sin familia, de estampa de maestro de escuela, pero Cristo Renuevo que le da por nacer versos a los humildes en una época en que la moral ambiente se parece a la del perro de casa rica, que siempre ladra al hombre mal vestido, debía encontrar el panegirista que lo mostrara a sus conciudadanos como un modelo para secar ejemplos de valor, energía, grandeza y caridad: Oyhanarte, desde anteayer, ha hecho persona sagrada a Almafuerte!

Sólo quien sabe bien se expresa con claridad, y el orador lo dijo en estas palabras: "Almafuerte, señor, es un poeta que tiene del sol, del viento y del mar!".

Conviene anotar este párrafo y ponerlo bien de relieve, para no limitar la consagración de la cámara de diputados a un acto de solidaridad con un hombre de letras, pues, en realidad, no entendió la cámara en su sesión del viernes votar una pensión exigua, sino hacer una demostración de desagravio al genio, a la cultura y al engrandecimiento moral argentinos, descuidados por la acción oficial, preocupada, por lo menos durante estos últimos treinta años, solamente en el enriquecimiento.

Si hubiera prosperado la evangélica intención de un diputado socialista que mocionó, a fin de que se votase la pensión a Almafuerte, sin que se leyesen discursos, y eso a pesar de que un socialista viene a ser algo así como un fanático de la libertad de hablar, el gran acto habría sido reducido a la vulgar significación de una pensión otorgada por un congreso amable. Empero, no era éste el designio de la cámara. El país necesitaba reivindicarse de la enorme acusación que pesaba en el ambiente como una capa de plomo. "En nuestro país, solo tienen estímulos los ganaderos" era una frase que corrida de boca en boca, mordía los corazones de los que no se dedicaban a la ganadería y hasta el de los ganaderos patriotas. En "El Mal Metafísico", de M. Gálvez, novela en la que su autor observa muy exactamente la psicología y costumbres de gran parte de gente, aparece un prestigioso periodista y escritor que acusa de estar enfermo de "mal metafísico" a los que sueñan aquí, y pregona la enorme ventaja de criar ovejas o escribir libros, así apareciesen tan buenos como El Quijote, y lo peor no es que lo diga el aludido publicista, sino que lo crea, y hasta lo que es peor aún que él lo crea, que es verdad.

Es, pues, más que necesario, urgente, reaccionar contra este achatamiento, y la pensión otorgada a Almafuerte debía servir para que alguien desde el parlamento rescatara la fe de los que la hubieran perdido por la indiferencia ambiente y a la vez enseñara a la masa egoísta, incrédula, burlona del destino del arte, que solamente se hacen grandes las patrias cuando de sus ciudadanos salen hombres héroes de la acción o del pensamiento. Y esto quiso expresar Oyhanarte cuando de entre el enjambre de abejas de oro que componían su discurso, exhumó el recuerdo de Cartago para recordar como una advertencia que aquella nación se había salvado del anónimo en la Historia, solamente por las arremetidas quijotescas de Aníbal. Una verdad amarga, pero verdad verdadera, es la de que en nuestro país, durante estos últimos años, más se ha cuidado el establecimiento de premios en las exposiciones rurales que los del Ateneo y la Academia. Necesitábase dar una satisfacción a las altas cualidades del espíritu y del pensamiento, y ella fué dada a su más auténtica y generosa manifestación, la poesía. "Alguien, algún atrevido, sin duda, un escéptico acaso — comenzó diciendo el orador — pudo lanzar la frase de que la poesía había desaparecido de la civilización moderna".

Ciertamente, solo un atrevido pudo decir tal cosa. He aquí de qué manera sencilla, elegante y donosa, reafirma desde la banca parlamentaria un poeta que es a la vez diputado, la existencia del excelso arte inmortal en nuestro país.

Siguiendo en su oración, llega Horacio Oyhanarte a hacer de la trilogía del Sol, el Mar y el Viento, la armonía universal.

No pretende el espacio de este suelto seguir el discurso en sus detalles, en su desborde de lirismos, porque no a la forma hemos querido referirnos, sino al significado de su fondo que podría traducirse como una voz de ánimo, "el levantad corazones!" gritado esta vez no de las columnas del diario o de las páginas del libro, casi siempre sin trascendencia, sino desde una función de gobierno. Pero aún cuando haya sido la intención única de este comentario descubrir en ese discurso el anuncio de una era propicia a las nobles manifestaciones del arte, de una cruzada contra la indiferencia vulgar, sería un secreto que nos molestaría los labios no decir que el discurso del orador argentino llegó a inspiración tan alta que, en la oración al mar, iguala, si no excede, a la inmortal página de Lord Byron sobre casi análogo motivo, "Al Océano".

Bahía Blanca

LA EXPOSICION GANADERA

Actitud de la casa Bullrich

Las exposiciones de ganadería que se celebran en Bahía Blanca van aumentando cada año de importancia.

Con estos torneos el comercio local se ve igualmente beneficiado, pues es grande el número de estancieros que por varios días se concentran en esa ciudad, intensificando las transacciones comerciales, dando giro a buena parte de las ganancias que obtienen con las ventas de sus productos.

La casa Bullrich ha resuelto dar facilidades para que puedan visitar las instalaciones de la exposición ganadera los niños de las escuelas locales. Al efecto, ha contratado con el ferrocarril Pacífico un tren especial que conducirá a Villa Bordeu a 500 niños de las escuelas, entre los que se repartirá proporcionalmente otros tantos boletos.

La idea nos parece excelente, pues no hay nada más práctico que poner a la niñez en contacto directo con lo que constituye una de nuestras fuentes de riqueza, pues de esta manera el ánimo del niño puede sentirse predispuesto a continuar la obra de sus mayores, cooperación que reclama el porvenir, aun a pesar de haber llegado en nuestro país esa explotación a tan elevado nivel.

ANTIBACTER
(HIPOCLORITO DE SODIO Y MAGNESIO)
El más poderoso de los DESINFECTANTES empleado en la guerra. Desprovisto absolutamente de TOXICIDAD
ANALISIS Y CONSULTAS
técnicas para la fabricación de productos industriales y la explotación industrial de tierras, metales, maderas, etc., etc.
INSTITUTO BIOLOGICO ARGENTINO
AVENIDA DE MAYO 1288 BUENOS AIRES

La cuestion del vino

COOPERACION Y SUPERPRODUCCION

La aparicion de un proyecto de cooperativa ha sido interpretado por muchos como un buen indicio hacia la solucion de la crisis vitivinicola.

Se nota un cierto consenso entre el gremio de bodegueros y viñateros deplorando el estado anormal de la presente situacion y cualquier medio o idea tendiente a solucionar este estado de cosas es aceptada con mucha simpatia aun si dicha medida no indica de una manera conveniente llegar a un resultado satisfactorio.

El movimiento cooperativistico en Europa es bastante viejo; tuvo su iniciacion en Rochdale (Inglaterra) y de alli pasó al Francia, tratando sus adherentes de adaptarlo al carácter y ambiente mediante una serie de modificaciones que evitarian todo inconveniente a la propagación de esta nueva tendencia.

La cooperativa es una asociación de personas y por lo tanto es necesario que todos sus miembros se conozcan bien y que cada uno sepa apreciar en su justo valor las aptitudes de sus colegas que unidos en una idealidad comun, se sometan a todos los sacrificios que puedan resultar de dicha union para conseguir el fin que se proponen.

Si examinamos el ambiente mendocino, vemos que estos principios están lejos de ser aceptados y que tanto los viñateros como los bodegueros se encuentran en condición diametralmente opuesta.

La heterogeneidad de los componentes será una de las causas para que dicha iniciativa fracase.

No se puede obligar a que de un momento a otro se modifiquen las costumbres, por más leyes constitucionales o inconstitucionales que se dictaran.

Las leyes para que tengan un resultado efectivo, tienen que sancionar una práctica, a la que estamos acostumbrados por una serie de conocimientos, y que no nos resulte contraria a nuestro modo de ser y de pensar.

La continua desconfianza que ha existido y que existe entre los grandes y pequeños productores será una de las causas que impedirá que tal sistema pueda propagarse. No se ha hecho nada hasta la fecha para eliminar la causa de este mal entendido, y si nos atenemos a los estatutos de la compañia vinicola argentina sociedad cooperativa Ltda., parece que dende a perpetuarse esta creencia, porque el artículo 15 convence a todo observador desinteresado de que los grandes establecimientos quieren mantener su propia independencia porque dice: "Todos los bodegueros asociados estarán obligados a colocar en los cascos que despachan, la reproducción, en tamaño reducido, de la marca de cooperación que registrará la sociedad". Estamos frente a la propia independencia que solicita cada industrial, y que viene a perjudicar de este modo el principio fundamental, que es la comunidad de sacrificios e ideales; siendo que el artículo 10 de los mismos estatutos dice: "Los precios mínimums de venta para los vinos comunes que reunen las características que se fijaron, serán los siguientes:

Para bodegas enclavadas en la primera zona.

En barril 0.27 $ m|n. En cascos nuevos 0.25 $. En cascos usados 0.24 pesos.

Los de la segunda zona: Barril 0.26 pesos. En casco nuevo 0.24 $ y en casco usado 0.23 $. Con este sistema se conseguiría un aumento de salidas en los grandes establecimientos por ser ellos los que tienen las marcas más solicitadas, y el pequeño productor se verá frustrado en sus aspiraciones por la falta absoluta de la venta de su producto, si bien el artículo 16 dice que la sociedad se encarga de vender el vino de sus miembros. Al encargarse la cooperativa de la venta del vino no podrá obligar al comprador que acepte en igualdad de condiciones, una mercadería poco conocida mientras que por el mismo precio podrá obtener un artículo de mayor aceptación por el renombre del productor.

Este inconveniente se podría eliminar cuando la sociedad usara una marca única que todos los industriales desaparecieran, como individualidad en beneficio de principio cooperativistico.

La desigual distribución de la existencia de cada bodega es uno de los inconvenientes mayores con que se encontrarán los asociados. Nadie desconoce la necesidad pecuniaria de muchos productores, que están obligados a eliminar el producto una vez elaborado para hacer frente a sus necesidades financieras.

Muchas son las sociedades que iniciaron su ejercicio contando con el posible auxilio de los gobiernos y capitalistas y bien pocas son las que han resistido aun con toda la buena voluntad de los poderes públicos, que en ningún caso le negaron su apoyo.

La asamblea nacional francesa del 5 de diciembre de 1848, votó un fondo para fomento de las cooperativas de tres millones de francos que se distribuirán a un interés de tres por ciento para las cifras menores de veinte y cinco mil francos y el cinco para las mayores de dicha suma con un aumento de 3|4 para gastos de tramitación. El plazo era de lo más conveniente y todo prometía grande resultado porque el estado a más de aportarle su apoyo financiero favorecía por todos los medios posibles encargando la ejecución de obras a las cooperativas, y con todos estos medios y facilidades las cooperativas desaparecieron y el estado no recuperó un millón de francos de los que había facilitado.

En otras circunstancias se trató de ayudar el movimiento cooperativistico fundando bancos y caja de créditos especiales sin resultado. El hecho de creer que los capitales pueden ser una cosa secundaria es una idea errónea como el probable auxilio de los capitales de otras regiones de la república y la contribución que puede dar el impuesto de un centavo por litro. Debemos tener presente la manifestación del directorio del Banco Hipotecario Nacional al emitir el préstamo de los 30 millones de cédulas, y nos daremos cuenta que es necesario contar con un capital propio y no con el concurso del de afuera.

Estas sociedades necesitan como gerente una persona que esté a la altura de la situación y es difícil encontrar en las condiciones actuales un Anselee que pueda orientarse en tanta desigualdad de intereses. La desigualdad de la producción vitivinícola es un coeficiente no indiferente y probablemente uno de los más interesantes porque no todos los industriales trabajan con igual comodidad y personal técnico competente. A todas estas razones no debemos olvidar la opinión de un delegado al congreso socialista de Marsella de 1895 que dijo: "Es necesario una organización, pues es imposible que una administración marche sin autoridad, si nosotros no tendremos una organización, destruiremos la obra hecha.

Aquí donde es imposible organizarse por un conjunto de cuestiones étnicas, nos demuestra la inutilidad de una solución base de cooperativa, que necesariamente vendrá a retardar todo progreso en pro de la solución de la cuestión vitivinícola.

La dirección general de industrias de la provincia publicó los datos relativos a la elaboración de vinos en el corriente año que no hubo eliminación y el granizo se manifestó en proporciones iguales a los años anteriores la producción alcanzó la cifra de 3.400.000 hectolitros más o menos.

La viña que entra en producción en la vendimia próxima no equivale a más de 5.000 hectáreas, según los datos que obraban en poder de la ex dirección de agricultura. Un viñedo al primer año de producción está lejos de dar el resultado que muchos le quieren atribuir. Teniendo en cuenta el estado económico, notamos que muchos viñedos no han sido enmaderados y que en vez de haber progresado en cuanto a cultivo de la vid, se nota un retroceso porque los trabajos no han sido ejecutados en su oportunidad, al terreno no se le ha suministrado los abonos necesarios, y si esto se ha hecho ha sido en una forma incompleta lo que equivale desde el punto de vista agrícola a cero.

Tomando en cuenta las opiniones algo curiosas de ciertos profesionales que dicen que la viña del año pasado ha producido poco, y que ahora producirá más, porque ha juntado energía; si damos valor a ideas de esta naturaleza podremos calcular un aumento de nuestra producción; pero si nos atenemos a lo real y no a las bromas como puede ser la opinión anterior que no tiene ningún fundamento serio y en ningún momento de los estudios agrícolas, se pensó de un modo tan peregrino, porque de lo contrario no habría necesidad de invertir millones de pesos para reintegrar todas aquellas substancias que la planta en su evolución vegetativa extrae del terreno. Se habría evitado el trabajo a una legión de investigadores que van de B. de Palissy a Boussingault y de Justo Liebig a Grandeau.

Bastaría que un año nos conformáramos en una producción mínima para conseguir en el sucesivo una superproducción que mantenga ese equilibrio tan deseado. Pero como las cosas agrícolas no se rigen por principios tan absurdos, nosotros creemos por aquellos conocimientos que nos ha proporcionado la química agrícola que la producción tiene tendencia a disminuir cuando no se reintegre todos aquellos principios útiles a la vida de las plantas y que si el trabajo del hombre con el auxilio de las causas climatéricas etc., no intervienen, no hay aumento de producto. Teniendo presente estos datos y siendo que muchos viñedos no han sido trabajados ni cuidados como era necesario, que el clima no ha cambiado y que más bien el terreno se ha empobrecido, la producción futura, es decir la de 1917 no puede ser en mucho superior a la de este año.

Dicho esto nos queda como conclusión: que los bodegueros y viñateros deben contar muy poco con el apoyo del gobierno, y si en caso éste debe intervenir es menester recurrir al de la nación para que con una ley de represión del fraude, trate de impedir las posibles adulteraciones por parte de individuos poco escrupulosos.

Siendo ley nacional unificará toda la producción vitivinícola argentina y veríamos que la producción no bastaría para hacer frente a las necesidades del comercio nacional de vinos.

La República Argentina no consume más de 50 litros de vino genuino por habitante; mientras que los países de Europa el consumo está repartido en las siguientes proporciones: España 115 litros por habitante, Grecia 109.5, Portugal, 96.5, Italia, 95.2, Francia 94.4.

M. Bidone.

Unión Cívica Radical

CIRCUNSCRIPCION 11.a

Balvanera norte

Este comité realizará reunión de la nueva comisión directiva del mismo, hoy martes, a las 0 p. m., en su local, Azcuénaga 239, con objeto de constituirse definitivamente.

Los correligionarios de la parroquia que lo deseen pueden concurrir al acto.

CENTRO RADICAL DE ESTUDIOS SOCIALES "DELFIN GALLO"

El jueves 28 del corriente el Dr. José León Rodeyro pronunciará una conferencia pública, a las 9 p. m., patrocinada por el Centro Radical de Estudios Sociales "Delfin Gallo" sobre un tema político de actualidad.

Hacemos saber que solo será permitida la entrada con tarjeta, las que pueden solicitarse todos los días hasta el jueves incusive, de 3 a 5 p. m. en este diario.

FALLECIMIENTO DE UN CORRELIGIONARIO

En el cementerio del Oeste se efectuó el sepelio de los restos mortales del correligionario Esteban Gastaldi, miembro activo del comité radical de San Cristóbal Norte (sección 8.a) Al acto, que resultó una imponente manifestación de duelo, concurrieron en corporación la mesa directiva del comité seccional, la comisión especial nombrada al efecto por el mismo, gran número de correligionarios y una numerosa delegación de compañeros de tareas del extinto, el que era un antiguo empleado de la compañía de tranvías Anglo Argentino, quedando así evidenciados cuán sentida era su prematura desaparición y el alto aprecio de que gozaba el joven camarada desaparecido.

El radicalismo, y especialmente el comité de San Cristóbal Norte pierde con la desaparición de Esteban Gastaldi una de las figuras más simpáticas dentro de esa sección electoral.

COMITE RADICAL "2 DE ABRIL"

Se cita a los señores correligionarios a la asamblea general que tendrá lugar el 27 del corriente en el local del comité, Añoz 545, para efectuar la renovación de la comisión directiva a las 8 p. m. Se ruega puntual asistencia.

BUENOS AIRES

Almuerzo político

ROJAS, septiembre 26. — Festejando la ascención a la presidencia por el Dr. Irigoyen, una comisión de correligionarios prepara para el 15 de Octubre próximo un almuerzo campestre.

El 12 se harán solamente salvas de bombas, porque los miembros del comité local se trasladarán a ésa ese día.

Festejos radicales

CASTELLI, septiembre 26. — Entre los radicales de este pueblo se están haciendo los preparativos para festejar la asunción a la presidencia de la República del doctor Hipólito Irigoyen. Los actos preparados se efectuarán el domingo 15 de octubre de acuerdo con un programa que se está confeccionando.

De la "côte d'azur"

Para LA EPOCA

Niza en invierno — Silencio y sol — Un refugio de heridos y convalecientes — Aldeas y ciudades de la costa — Annot, una población del siglo IX alumbrada con luz eléctrica — La vida veraniega — Bailes, conciertos y lawn-tennis.

Niza, agosto 12 de 1916.

Todos los años Niza se despuebla durante el verano. Sus calles principales no tienen el movimiento ordinario y la mayor parte, casi ninguno. Sus casas, en grandísimo número, casi todas cerradas y deshabitadas. Sus negocios principales, hoteles, tiendas, joyerías, etc., cerradas, y para dar una idea de lo general que es ese casi abandono de la ciudad, diré que hasta los grandes almacenes de comestibles y las grandes carnicerías están también cerradas. Los teatros y salas de concierto... "ça va sans dire" y solamente las de cinematógrafos tienen abiertas sus puertas.

Niza es una ciudad de invierno y los nisois son en su mayoría propietarios de un palacio o de una gran casa, de una pequeña o de una casilla de madera en la campaña, según su fortuna, sus necesidades o su situación. Desde fines del mes de junio hasta agosto o principios de septiembre, su sueño dorado es cerrar sus negocios en la ciudad, hacer sus baules y marcharse a la campaña, y puedo asegurar — porque conozco a Niza desde hace más de veinticinco años y hace más de diez que vivo en ella — que durante los meses de verano solo quedan en la ciudad las personas que por razón de sus ocupaciones, no tienen la libertad de salir.

Y aún esas aprovechan los días sábado hasta el lunes!

Los bancos funcionan solamente de 9 de la mañana hasta las 12 del día; los tranvías circulan con grandes intervalos y los carruajes de plaza... están en sus cocherías. En fin, en las calles de la ciudad no hay más que silencio y sol.

En los grandes cafés de la Avenue de la Gare en los que el ancho de las veredas y la autoridad municipal les permite colocar en ellas sillas y mesas, se ven desde las 5 ó 6 de la tarde a los pobres nisois que no tienen la fortuna de pasar el verano en el campo terminadas sus ocupaciones diarias, ocuparlas bebiendo cerveza o refrescos y enjugándose el sudor.

El ajenjo, que era tan general, el aperitivo favorito de casi todos los franceses, ha sido prohibido desde la declaración de la guerra y actualmente no solo no se vende ni se consume, sino que ni se fabrica.

En la Avenida de los Ingleses existe sobre el mar, como un buque fondeado, una casa de baños y otra en el Quai de Miri, y los concurrentes son tan numerosos en las primeras horas de la mañana y sobre todo en las de la tarde, que un día de la semana pasada he visto, de 5 a 7, más de dos mil personas bañándose.

Esto es Niza durante el verano. Sol, calor, silencio, baños, cerveza fresca y refrescos — ¡no alcoholizados! — en los cafés, hasta las 9.30 de la noche desde hace tres meses, por orden del gobierno, y después irse a la cama.

Esto, como digo, es Niza durante el verano. Ahora se han operado, sin embargo, algunos cambios, si no en el número de sus habitantes y en general en su animación, en el movimiento de extranjeros, que antes eran muy contados. En los años anteriores a la guerra, venían a Niza, de noviembre a febrero, de 130 a 140.000, según la estadística oficial; es decir, otro tanto de la población actual de la ciudad. Este número extraordinario de visitantes, venía de todas partes del mundo y es cosa que aquí no llama la atención ver en las calles y paseos turcos vestidos a la turca, rusos con sus enormes bonetes de astracán y sus facones en la cintura, japoneses, chinos, americanos del norte, del sud y del centro, sin contar el crecido número de ingleses, austriacos, alemanes, búlgaros, holandeses, noruegos... y la mar.

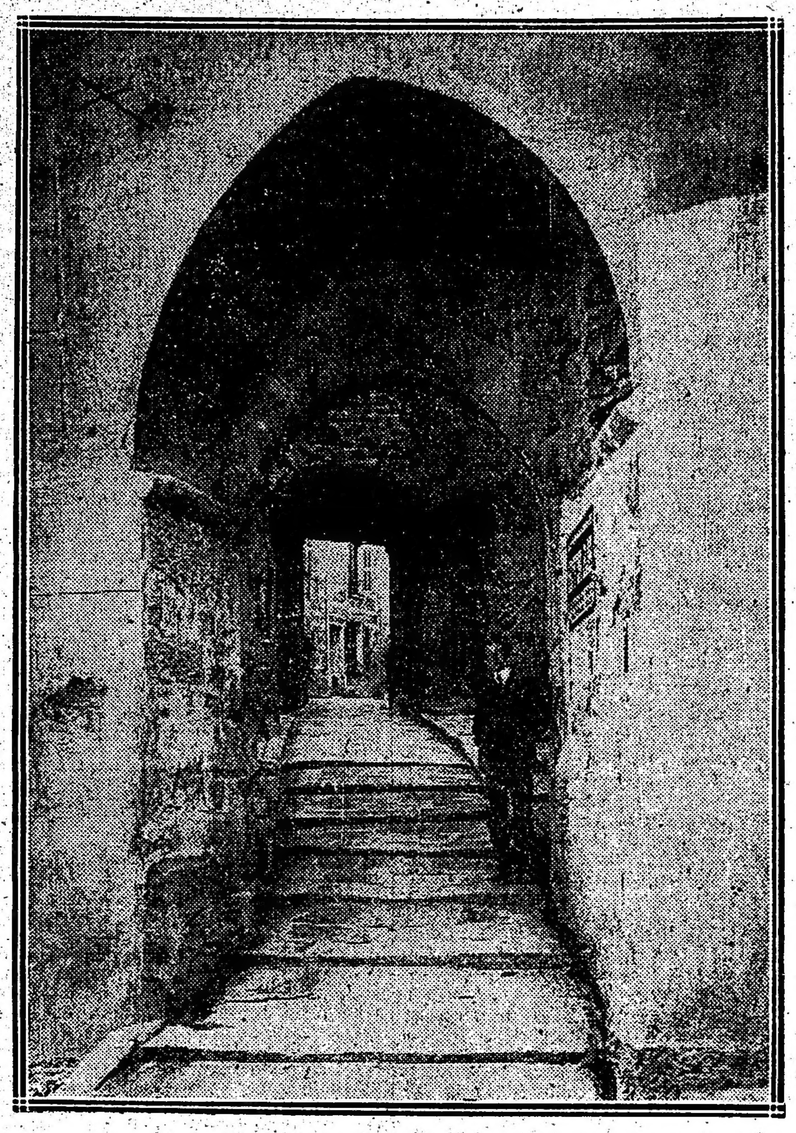

Annot. — Estación veraniega. Altura, 700 metros sobre el nivel del mar. Gran calle con portón del siglo XV

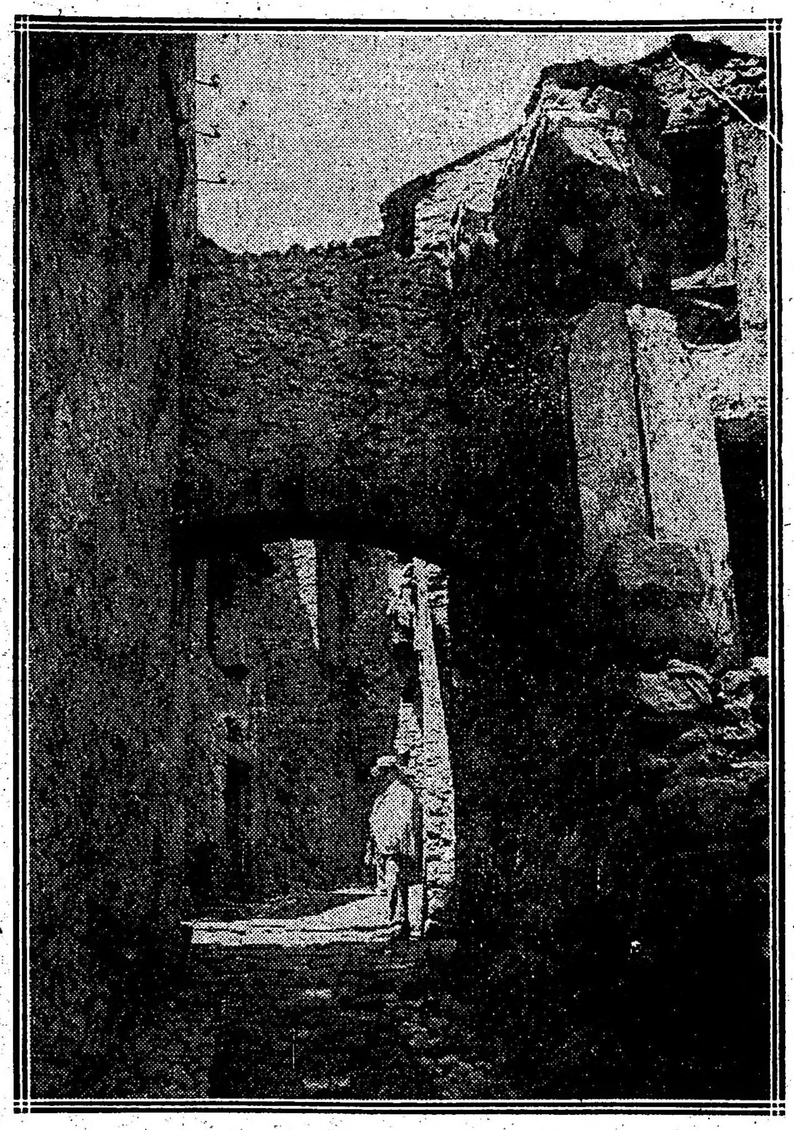

Una calle en el barrio antiguo de Annot

Pero veamos a Niza en la actualidad.

La población extranjera ha aumentado considerablemente a pesar del verano, a causa de los numerosos heridos y convalecientes que llenan sus hospitales o más bien dicho sus grandes hoteles convertidos en hospitales, como el Grand Hotel Ruth, el de Inglaterra, el Negresco, el Majestic, el Imperial y otros que tienen capacidad cada uno de ellos para 400 o 500 personas, con habitaciones cómodas e higiénicas, con grandes salones, como el del Hotel Negresco, que tiene uno en el centro del edificio, en forma circular, con más de ochenta metros de cincunferencia.

¡La alfombra de este salón costó sesenta y tantos miles de francos!

Estos magníficos edificios han sido construídos expresamente para hoteles, con todas las comodidades y el confort más refinado.

Entre los extranjeros que actualmente residen en Niza, no hay sino ingleses, rusos y serbios, atraídos por un hijo, un marido, un padre o un hermano, que habiendo sido heridos en Francia, han sido atendidos en el primer tiempo en hospitales de otras regiones y ahora son mandados a terminar su curación en los de Niza.

La vida social está limitada, por la ausencia de las familias nisoises que pasan el verano en los pueblos de las inmediaciones, por la clausura veraniega de los centros de reunión como el Casino Municipal, la Jettee Promenade, la Opera y los otros teatros, y sólo es interrumpida por algunos conciertos de beneficencia y fiestas de caridad, organizadas en favor de los heridos o de sus familias o en favor de los serbios, que puede decirse han tomado carta de nacionalidad aquí, pues además de los muchísimos oficiales y soldados que vinieron a Niza en el invierno último, han venido también gran número de familias que consiguieron escapar de los austro-alemanes que se apoderaron de su país, y que fueron desembarcados en Marsella y han venido a establecerse aquí.

La vida social en Niza, puede decirse está suspendida y desparramada en los centros veraniegos, de los cuales son los principales Saint Martin la Vesubie y Annot y lo mismo puede decirse de Cannes, Menton, Monte Carlo, Saint Raphael, Juan les Pins, Grasse, etc. y otras hermosas poblaciones llenas de vida y de animación durante el invierno, pero completamente tristes y silenciosas durante el verano, porque allí también como en Niza, sus teatros, casino, principales hoteles, todo lo que contribuye a darles alegría y movimiento, están cerrados hasta noviembre.

Annot es una encantadora estación veraniega, ligada a Niza por el ferrocarril del Sud, que tiene un recorrido de cuatro horas en un país maravillosamente bello, subiendo, bajando, costeando las montañas de los Alpes Marítimos y de los Bajos Alpes, que ofrecen a la vista panoramas espléndidos, con sus "quebradas" cubiertas de árboles, sus torrentes de agua cristalina, sus cascadas y sus formas verdaderamente curiosas.

Annot es una antigua población — muy antigua—pues data del siglo IX y he visto alrededor de la iglesia parroquial una casa, en la que probablemente existía una taberna, pues en la parte superior de la puerta de entrada se ven grabadas en la piedra del muro las iniciales A. J.—probablemente las de su propietario—un jarro antiguo y la fecha 1536.

Como esta casa hay muchas otras bien conservadas y solamente mencionaré las que tienen en su frente, grabada en sus piedras, la fecha en que fueron construidas: 1636, 1650, 1613, 1710, 1711, etc., etc. Una parte de esta aldea, la más antigua, está completamente en ruinas, y sus casas, sin techos y sin puertas sirven de alojamiento a los cerdos y a algunas vacas de los vecinos.

Las tres o cuatro calles de Annot, o más bien dicho callejones son tortuosas, estrechas, sin luz, sin aire y, naturalmente, en escalera, teniendo todo el aspecto de una población de la Edad Media, y recorriéndolas no puede uno menos de imaginarse lo que era la vida en ésos tiempos.

Haciendo contraste a todas esas "vicilleries", las estrechas calles o mejor dicho callejones de Annot están iluminados con luz eléctrica! Con razón se dice que los extremos se tocan.

A continuación doy una vista de la principal calle de Annot, otra de su barrio antiguo y otra de una parte del nuevo boulevard Saint Piere en la ciudad nueva.

Pero este es el Annot viejo, el antiguo Annot. En la parte baja, donde hace veinte o veinticinco años solo existían árboles y yuyos, a orillas del río Bairet, existe ahora una hermosa calle—prolongación del magnífico camino nacional—con dos buenos hoteles, cada uno con 50 habitaciones, grandes y lujosos comedores, salón de lectura, cocheras para automóviles y carruajes.

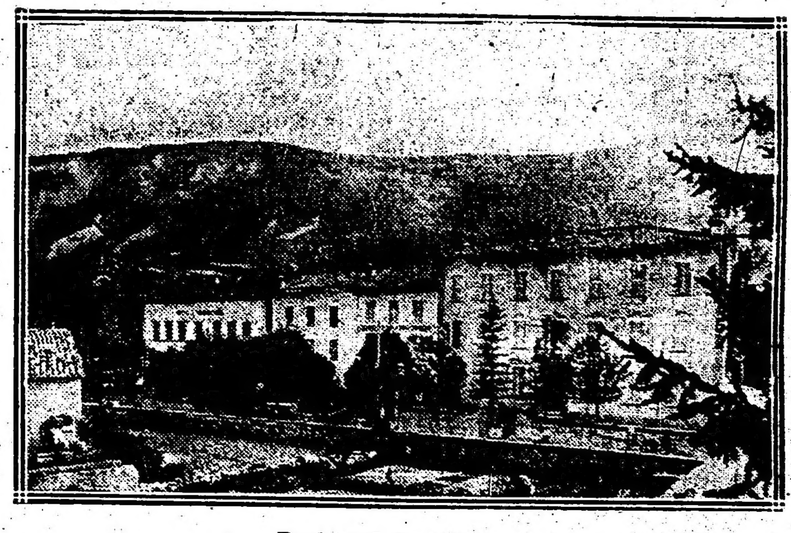

Boulevard Saint Pierro

Aparte de estos hoteles y de otros de orden secundario, hay facilidad para alojarse, alquilando piezas amuebladas, departamentos o pequeñas villas en la parte nueva de la ciudad.

Como he dicho, Saint Martin la Vesubie y Annot son los dos principales centros en los que durante el verano concurren las principales familias que no tienen propiedades en otro punto para pasar la estación de los calores o que teniéndolas no van a ellas por alguna razón.

Es esta colonia veraniega la que constituye la vida alegre; es que diariamente se organizan paseos campestres a las montañas, a los valles y quebradas, pic-nics, almuerzos en pleno aire, con todas las variaciones imaginables, desde el común juego de bochas hasta el serio ajedrez, pasando por el "lawn-tennis" y otros.

Durante la noche, bailes de señoritas casaderas, bailes de niñas y bailes... de viejos porque todos tienen y cumplen la consigna de divertirse; conciertos instrumentales y vocales, de profesionales o de "amateurs" algunas veces como para taparse los oidos, pero en los que siempre se divierte y se ríe.

La pesca y la caza que tienen tantos aficionados en Francia, están ahora prohibidas; así es que los numerosos amateurs han tenido que guardar sus escopetas y sus anzuelos y no tienen más remedio que acompañar en sus paseos a las numerosas caravanas de veraneantes o en sus partidos a los jugadores de lawn tennis, etcétera.

Corriente eléctrica

PARA LUZ, FUERZA MOTRIZ,

VENTILACIÓN, CALEFACCIÓN, ETC.

Compañía Italo-Argentina de Electricidad

Precios y condiciones convenientes a todo consumidor.

Administración central

651 - CORRIENTES - 651

Teléfonos: Unión Telefónica 4790 a 4794 y 5780 (Avenida)
Cooperativa Telefónica 2524 (Central)

"LA CAMPAÑA"

REVISTA DE AGRICULTURA Y GANADERIA

ÓRGANO DE LA RIQUEZA ARGENTINA

APARECERÁ PRÓXIMAMENTE

Subscripción: $ 5 m/n por año

ADMINISTRACIÓN:
643, SARMIENTO, 643

CRONICA SOCIAL

Se celebró esta mañana en la iglesia del Salvador el funeral que en sufragio del doctor Tomás E. de Anchorena dijo oficiar la sociedad de ex alumnos del colegio del Salvador.

La ceremonia revistió contornos imponentes, evidenciando una vez más el sincero pesar causado por la muerte de aquel distinguido caballero.

El padre Gambón, director de la sociedad de ex alumnos, acompañaba haciendo cabeza de duelo a los hermanos del extinto, doctores Joaquín S. de Anchorena, Manuel B. de Anchorena y demás deudos.

En la concurrencia estaban, entre muchas otras, las señoras y señoritas:

Rosa González de Sáenz Peña, Mercedes Castellanos de Anchorena, Susana Cazares de Llobet, Agustina Roca de Marcó, María Jacobé de Ayerza, Agustina y Clara Marcó Roca, Mercedes de Elizalde de Blaquier, Julia Larrazabal de Acevedo, María Carlota Peralta Alvear de Gowland, Celina Zapiola, Carmen S. V. de Zapiola, Delfina Lezica de Lavalle, Susana Peralta Alvear, Elvira Elizalde de Jacobé, María Teresa y Mercedes Jacobé, Elvira Jacobé, Francisca y Rosa Ocampo, Lucía P. de Duhalde, Ester del Campillo, Leonor Uriburu de Anchorena, Adelia Acevedo, Inés Ortiz Basualdo de Peña, Elena Boneo, Ercilia Cabal Hunter de Anchorena, Virginia Acosta de Gowland Buttner, Ana Georgina Ocantos, Emma Acosta de Acosta, Remedios Acosta, Elisa M. Peña de Uribelarrea, Julia Ocampo de Bullrich, María Unzué de Alvear, María Teresa Lamarca de Pereyra Iraola, Adela Vila de Torres, Dalmira Cantilo de Gallardo, Angela D. de Arzeno, Beatriz Josefina Gallardo, Clara y María Teresa de Estrada, Rosario Estrada de Estrada, Ernestina González Carman de Rodríguez, María Luisa Carbone, Delia Cobo de Rosas, Delia Alvear de Ocampo, Carmen Dormal de Olazábal, Angela Unzué de Alzaga, etc.

Señores: doctor Tomás R. Cullen, Rómulo Ayerza (hijo), Ricardo R. Videla, Rómulo Ayerza, Luis Ayerza, Juan J. Blaquier, Vicente Martínez, doctor Alejandro Gowland, Esteban Massini, Eduardo A. Porcel, Celso Elizalde, Rafael Cobo, Ricardo F. Lavalle, Martín Jacobé, M. A. Keny, S. J. O'Farrell, Francisco Ferrer, Carlos López Buchardo, Cecilio López, José A. Frías, Ceferino M. Araujo, Santiago J. Duhalde, Antonio B. Juri, doctor Luis C. García, Julio E. Padilla, Juan Hunter, Carlos Gowland Buttner, N. M. Ocampo, José Antonio Ocantos, José Luis Acosta, Lucas López Cabanillas, Mariano J. Acosta, Eduardo Acosta, Joaquín R. Amoedo, Eduardo J. Bullrich, Norberto M. Fresco, Leonardo Pereyra Iraola, Jorge Lavalle Cobo, Natal A. de Torres, Arturo J. Arzeno, R. P. Juan Terracciano, Manuel Cigorraga, Angel Gallardo, Luis J. Roca, Manuel Castro, Esteban J. Campos, Juan Azzola, Leopoldo Frías, Martín Pereyra Iraola, Luis C. Rodríguez, Eduardo Carbone, Isaac H. Acevedo, M. Cabrera, Juan B. Estrada, Emilio N. Casares, Martiniano Videla, Miguel Alfredo Martínez de Hoz, J. C. Rosas, J. B. Magnaquy, Eduardo Thwaites, Luis Bravo Taboada, Miguel, Eduardo Martínez de Hoz, etc.

⊙⊙⊙

El martes de la próxima semana se celebrará el gran baile anunciado, en casa de la señora Adela Saraza de Favier.

Será esta fiesta una de las suntuosas de la actual temporada.

Suman varios centenares las invitaciones distribuídas, entre lo más escogido de nuestra sociedad.

⊙⊙⊙

Se ha fijado para el 6 de noviembre la fecha del enlace de la señorita Marta Larguía con el señor Arturo Acevedo.

La ceremonia se realizará en el templo de Nuestra Señora de la Merced, a las 11 de la mañana, con misa de esponsales, bendiciendo la unión el obispo de La Plata, monseñor Terrero.

Debido al luto que guarda la familia de la novia, no habrá recepción alguna después de la ceremonia.

⊙⊙⊙

Celebró ayer su anunciada asamblea el Consejo Nacional de Mujeres, en su local de la calle Callao, presidiendo la mesa las señoras Dolores Lavalle de Laville, Carolina Lena de Argerich, Belén Tezanos de Oliver y señora de Aguiar.

La reunión resultó sumamente interesante, por los diversos informes presentados. El de la señora de Lavalle, extenso y minucioso en detalles, fué muy bien recibido por la asamblea.

La señora de Moreno leyó algunos trozos selectos.

Asistieron las señoras:

Belén Tezanos de Oliver, Elisa Gorostiaga de Aguiar, Julia Moreno de Moreno, Delicia Rodríguez de Barraza, Juliana Urdaquiola de Sommer, Dolores Lavalle de Lavalle, Carolina Lena de Argerich, Constanza Bravo de Villamor, Filomena Devoto de Devoto, María T. Holmberg de Ambrosetti, Fanny Carman de Cantón, Sara Girado de Domecq García, María R. de Lahite, Virginia Alzaga de Blaquier, María Luisa Alvarez de Toledo de Broggi, Celina Atucha de Battilana, Sara Villegas de Gilardi, Emina Pietranera de Mezquita, Celia Echeverry de Ibarra, Julia Z. de Olmedo.

Señoritas: Mercedes Moreno, Laurentina Zumarán, María Isabel, Daunnac Mansilla, Carmen Micheo, Ester Mésdes Gonçalves, Dolmena Barraza, María Eugenia Domecq García, Mercedes Pujato Crespo, Elia M. Martínez, Eufemia Galarza, Méndez, Berta García.

⊙⊙⊙

La señora Enriqueta Basavilbaso de Catelín recibirá mañana a sus amigas, por última vez en la actual temporada.

Con tal motivo habrá sin duda una elegante reunión social en la residencia de la

⊙⊙⊙

La señora Josefa Santamarina de Pacheco continúa en delicado estado de salud.

Posiblemente será sometida a una intervención quirúrgica, aunque nada definitivo se ha resuelto al respecto.

⊙⊙⊙

El viernes próximo, 29 del corriente, se realizará en el teatro Buenos Aires la fiesta de caridad organizada por una comisión de señoras, en favor del templo y escuela del Purísimo Corazón de María.

La velada comenzará a las 9 de la noche.

La compañía Pagano representará "El rosal de las ruinas" y el doctor Roldán, autor de esta obra, abrirá la fiesta con un discurso.

Un grupo de niñas tendrá a su cargo diversos números de canto y variedades, y la Pagano recitará un monólogo.

Han retenido localidades numerosas familias, atendiéndose las peticiones en casa de la presidenta, Alsina 1229 o por teléfono 376 Libertad.

Patrocinan esta fiesta las señoras y señoritas:

Emilia Noel de Ramos Otero, Lastenia Padilla de Frías, Deyanira Soto de Calvo, Teresa Rollo de Padilla, Trinidad Guzmán de Zavalía, Zulema Peralta Ramos de Méndez, Amelia Lacavera de Terán, Luisa Magnanini de Lacavera, María Elena Virasoro de Cadret, Ernestina Cadret de Gómez, Carmen Ramos Otero de Bavio, Elena Ramos Otero de Uribe, Dalmira Paz, Lola Méndez, Julia Avellaneda, Sara Pacheco, Ernestina Romero Pizarro, Flavia Fragueiro de Ortiz, Lola P. de Pagés, Ignacia Frías de Sarmiento, Isabel Eguren Guerrico, Susana y Rebeca Chavarría, Alejandrina Llerena de Daract, Agustina Bidau, Catalina Pessano, Celia Bringas y Boraida Bringas.

⊙⊙⊙

A fines del mes próximo será consagrado el enlace de la señorita Ofelia del Carril con el señor Eduardo Lagos.

⊙⊙⊙

En la colectividad irlandesa y entre las numerosas familias argentinas vinculadas a ella ha despertado mucho interés la fiesta artística que el viernes próximo se llevará a cabo en el Plaza, a beneficio del asilo de San Patricio.

El programa reunirá grandes atractivos, figurando en él escogidos números de música y cuadros vivos, reproducciones de telas célebres.

Terminado dicho programa se celebrará un baile amenizado por la orquesta de zíngaros.

La entrada se ha fijado en 8 pesos moneda nacional comprendido el "buffet".

La comisión que patrocina la fiesta está formada por las señoritas:

Margarita Tormey, Nora Kenny, Luisa Morgan, Nora y Lily Macdonald, Olivia Nelson, Juanita Hutchison, Adelaida Morgan, María Petty y Elena Kenny.

⊙⊙⊙

Mañana se celebrá en el cine The American Palace un gran festival artístico a beneficio de la sociedad Lafinur, que sostiene la "Copa de leche" en la escuela 13, del consejo escolar número 12.

Prestan su concurso las señoritas: Zulema Natalia Paz, Eugenia Jiménez, María Eugenia Kiernan Roldán, María Adela Ferres Villalonga, María Luisa Restucci y Ana María Delfino.

Habrá números de cinematógrafo, canto y declamación y otras variedades más.

⊙⊙⊙

Se ha fijado para fines del mes próximo el enlace de la señorita Ebe Pirovano con el señor Rafael Girondo.

⊙⊙⊙

Hoy terminan las fiestas de la patrona en la aristocrática parroquia de la Merced.

Ellas han revestido el brillo tradicional, habiéndose inaugurado el batallón de exploradores de la Generala del ejército argentino.

La señora Inés Salas de Cobo fué la madrina del batallón, presidiendo la ceremonia el arzobispo, monseñor Espinosa.

El cura de la Merced, monseñor Rasore, hizo uso de la palabra para explicar la índole de la institución y terminar dando las gracias, en su nombre y en nombre de las distinguidas damas de la sociedad protectora de la educación, a la oficialidad del batallón, capitán Augusto Laserre y teniente G. Molina y Pantolini, que lo habían instruído con laudable empeño; a la respetable feligresía, señora de Cobo, que se había dignado aceptar el cargo de madrina, y al señor arzobispo, que había tenido la deferencia de presidir el acto, e iba a bendecir el nuevo batallón.

En seguida monseñor Espinosa bendijo en forma solemne a los exploradores, tomando éstos la posición de ordenanza y arrodillándose los numerosos concurrentes, que llenaban el atrio y la iglesia.

Acto seguido, el batallón hizo su entrada en el templo, siguiendo al prelado, y asistió al pontifical, colocándose el abanderado en el sitio correspondiente, al lado del trono del señor arzobispo.

Terminada la fiesta religiosa, formó de nuevo en el atrio, donde cantó el himno nacional, acompañado de los demás alumnos del colegio y de las niñas del otro colegio parroquial.

El batallón ha sido formado en el colegio gratuito de varones de la parroquia. Lo componen 70 alumnos de ese establecimiento, elegidos entre sus 230 inscriptos.

⊙⊙⊙

Después de una indisposición de varios días se halla ya restablecida la señora Elisa Alvear de Bosch.

BODAS DE PLATA DEL COLEGIO LA SALLE

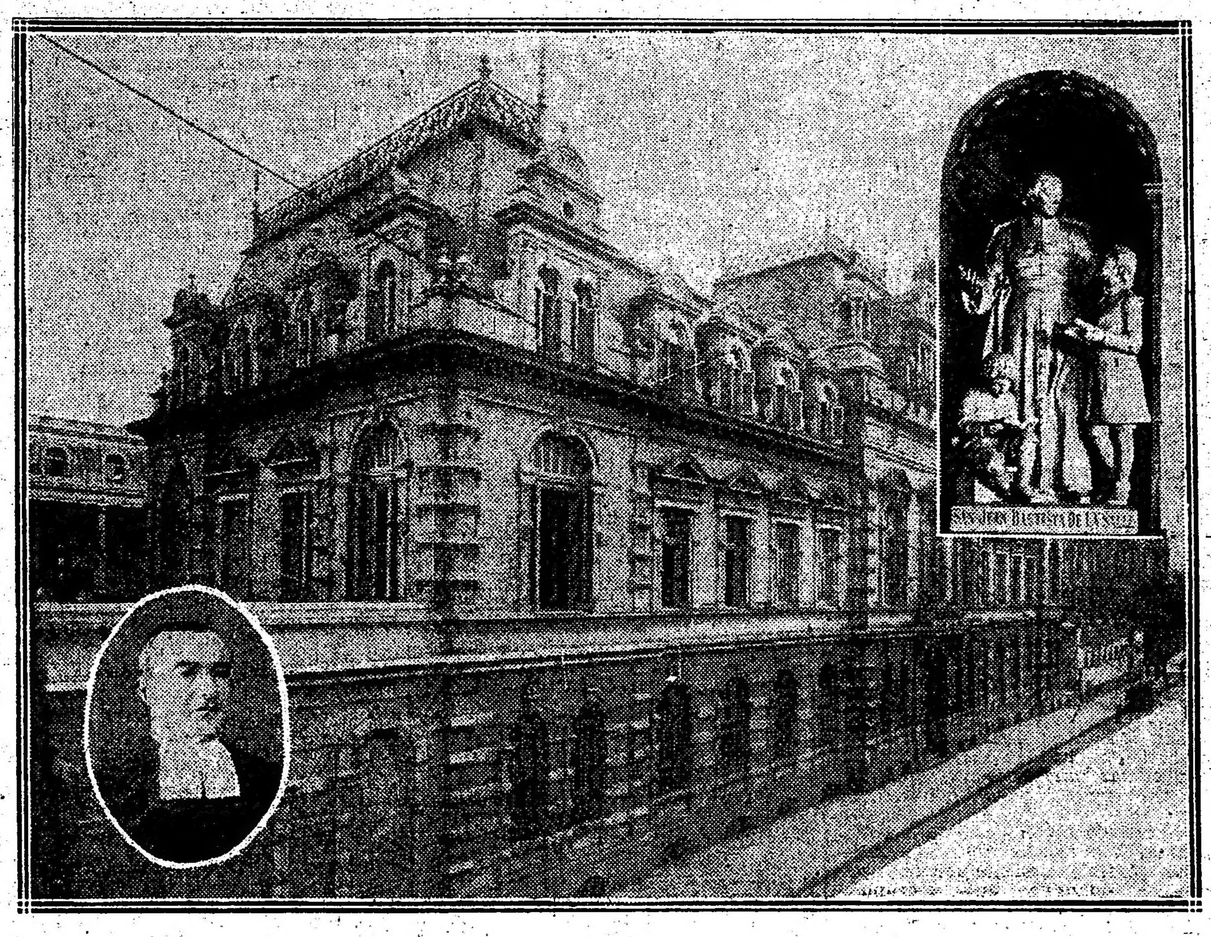

El hermano Jumaélien, fundador del colegio — Frente del edificio — San Juan Bautista de La Salle, patrono y titular del colegio

Con gran lucimiento se vienen celebrando las fiestas conmemorativas del 25.o aniversario de la fundación del colegio La Salle.

Las ceremonias religiosas en la capilla del establecimiento se han visto muy concurridas, así como el acto de la colocación de la placa dedicada por los ex alumnos al fundador del colegio, reverendo hermano Jumaélien y le banquete que reunió crecido número de comensales vinculados a la casa.

El tedéum en acción de gracias fué oficiado por el arzobispo monseñor Espinosa.

Nota simpática de estas solemnidades es la presencia del fundador del colegio, el R. Hno. Jumaélien, venerable anciano que cuenta en la actualidad 79 años, a quien cabe la suerte de asistir a las bodas de plata después de haber visto crecer el árbol que plantara con la propia mano y cuyos frutos de vida sana y fecunda ha podido ver desparramarse en esta sociedad, que tan sinceramente los aprecia y avalora en sus resultados positivos.

El colegio La Salle empezó como todos los grandes establecimientos católicos, en condiciones modestas, en la calle Río Bamba, en un terreno cedido por los padres jesuítas. Funciona desde 1898 en un nuevo edificio, que es modelo en su género, y posee una preciosa capilla, patios, árbolado, aire, luz y una distribución adecuada.

Actualmente el cuerpo docente consta de cuarenta profesores, que no sólo enseñan las asignaturas primarias, sino las secundarias y comerciales, estando incorporado a los establecimientos de la nación.

Los alumnos pasan hoy día de 1.200, y los dirige el hermano Marcelino, que fué uno de los primeros colaboradores del hermano fundador.

Las fiestas conmemorativas terminarán mañana miércoles.

Por la mañana el nuncio de Su Santidad, monseñor Vassallo, dirá una misa a las 9.30, en la capilla del colegio.

Por la noche, a las 8.30 se celebrará la gran velada del teatro de la Opera, que promete dar una nota social brillante.

El programa de esta velada comprende los siguientes números:

Primera parte. — Himno Nacional, por la orquesta.

2.o a) Barcarola de, Rossini; b) Serenat, de Tosti, coros, por los alumnos.

3.o El colegio La Salle, discurso por el doctor Fernando Cermesoni, presidente de la Asociación de ex alumnos.

4.o Canto a la garza, de Tosti, por el niño Oscar Sacchi.

5.o Introduction et Rondo Caprice, de Saint-Saens, para violín, por el concertista señor Theo Massun.

6.o Canto a la Argentina, de T. Palacios, poesía declamada por el señor Luis Fernández Beyro.

7.o Rapsodia, Popper, fantasía para violoncelo, por el concertista señor Alberto Schiuma.

8.o Un invento fracasado, por el conocido actor, Rogelio Juárez.

Segunda parte. — 1.o L'Arlesienne, de Bizet, fantasía, por la orquesta.

2.o a) Gallia; b) L'Ascension, de Gounod coros, por los alumnos.

9.o Los hermanos en la República Argentina, discurso por el señor Francisco Prusso.

4.o a) Thême varié, de Reichert; b) Caprice, de Demersseman, para flauta y piano, por los concertistas señores L. Gorin y N. Estui.

5.o La Charité, de Faure, canto por el niño Florencio Demortier.

6.o San J. B. de La Salle y su obra, discurso por el doctor Ruiz Guiñazú.

7.o Los excursionistas, de Corbani, coro humorístico, por varios alumnos.

8.o "Barro y cristal", comedia de Ginacoi, representada por varios alumnos.

La orquesta de cuarenta profesores estará bajo la dirección del profesor Francisco Corbani.

Como epílogo, el domingo 1.o de octubre será la peregrinación al santuario nacional de Luján, a las 7 a. m., saliendo de la estación del Once; a las 9, misa de comunión; a las 10.15, misa solemne cantada por los RR. PP. del Inmaculado Corazón de María capellanos del colegio; a las 2 p. m., sermón por el R. P. Segismundo Masferrer, S. J.; a las 4, regreso de la estación Basílica.

—Continúa delicada la señora Leonor Tezanos Pinto de Uriburu.

—Ha experimentado una leve mejoría dentro de su grave estado, el señor Julián Lynch.

—Sigue en el mismo estado el señor Ramón Videla Dorna.

—Continúa enferma la señorita Sara Drago Mitre.

—Se halla en vías de completo restablecimiento el joven Horacio Gramajo.

—Lo mismo el señor Alfredo Jiménez Zapiola.

⊙⊙⊙

Las damas uruguayas han logrado por fin concretar en una obra la campaña iniciada hace mucho por ellas contra la inmoralidad en el teatro.

La obra consiste en un volumen que contiene el resultado de los estudios hechos durante varios años por una comisión que se impuso la tarea de clasificar las obras teatrales.

Ascienden a varios millares las piezas revisadas y catalogadas por la comisión aludida, con arreglo al criterio que emerge de los gustos predominantes y de las perspectivas de eficacia de una iniciativa de esta especie en la ciudad vecina.

El libro ha sido puesto a disposición de las familias, que tendrán así dónde acudir en consulta cuando se presente el caso de formar criterio sobre una obra.

Del capítulo de las razones que se invocan para la resistencia, figuran las siguientes:

. . . . . .

"Es lamentable la falta de ingenio que demuestran tener los autores contemporáneos, que dan la nota alta del escándalo en el arte teatral moderno. Se dedican a escribir y no se les ocurre más que el adulterio para dar interés a sus obras. Este es el principal y único motivo de los diarios de hoy!.

Los hermanos Alvarez Quintero, en sus 70 y pico de obras que llevan escritas, no han recurrido a ese resorte, ridículamente manoseado, "ni una sola vez".

Lo mismo sucede con los autores catalanes. Conozco cientos de piezas de todos ellos, y no solamente los antiguos, sino también los modernos, como Marquina, Rusiñol, Guimerá, Iglesias, Basagerda, Campany Pabissa, Arnau, etc., etc., y ninguno recurre al adulterio, ni a las inmoralidades, para dar argumento a sus hermosos dramas y comedias.

En cambio los famosos autores franceses e italianos, lo mismo que los belgas, parece que no conocen otro tema.

Ya sería hora de que reaccionaran y cambiasen de tema. Son muchas las críticas que se les dirigen de todas partes del mundo, y los que en realidad tengan talento, van a verse en el trance de demostrarle urdiendo otra clase de argumentos que hagan más honor a sus inteligencias de dramaturgos de primera fila, si quieren sostenerse en ese rol.

. . . . . .

Las empresas teatrales que quieran ganar dinero en Montevideo, tienen que presentarnos repertorios decentes; de lo contrario, se funden.

Conste una vez más que nosotros no les impedimos que den obras inmorales, no; eso sería atacar los derechos ajenos.

Ellas tienen el derecho de elegir sus repertorios, y también el de hacer negocio, o fundirse, según su voluntad. A nosotros eso no nos incumbe. Lo que hacemos es llenar los teatros cuando las obras nos gustan, y dejarlos vacíos si los repertorios son malos. Nada más.

. . . . . .

Nuestro rol es no transigir con lo indecente, moralidando en lo posible el teatro contemporáneo, tan inmoral desde que en mal hora se suprimió la censura en algunas capitales de Europa, pues si es cierto que por nuestra pluma no vive el teatro — como algunos críticos han tenido la gracia de decir — también lo es que se sostiene con nuestro dinero, no con los laureles que plumas de oro se los certifican; y es justo que ya que somos quienes lo costeamos, no se nos dé en él un repertorio indigno de ser presenciado por nosotras".

⊙⊙⊙

Muy lucida resultó la fiesta infantil dada por el señor Rodolfo Pasadelo y señora Ana María Malcolm de Pasadelo, con motivo del cumpleaños de su hija Tita.

Hubo números de música, declamación, teatro, cinematógrafo, etc., tomando parte varios de los pequeños invitados, siendo todos muy aplaudidos.

⊙⊙⊙

Han llegado:

Del Chaco el señor Jorge Catelín.

—De Santa Rosa los señores Diego de Alvear, Ricardo Fernández Guerrico y Rodolfo Fernández Guerrico.

—De Montevideo los señores Ricardo Shaw, su señora Julia Villegas y su hija Julia Elena.

—De Córdoba el señor Alejandro Udaondo y la señorita Josefina Udaondo.

—De Europa el capitán de navío Enrique Moreno.

—De Rosario los señores Hector M. Gallac y José Francisco Iñarra.

—De Paysandú el señor Carlos Peixoto de Abreu Lima.

—De Fray Bentos el señor José R. Ugarte.

—De Córdoba el señor Rafael Demaría.

—De Europa el señor Julio Llanos y su señora Emma de La Barra.

—De Mendoza el doctor Sabá Z. Hernández.

⊙⊙⊙

Han partido:

Para Río de Janeiro el señor Horacio Bustamante.

—Para Santa Fe la señora Petrona Gómez de Cullen, el señor Eduardo Vionet y su señora María Esther Cullen.

—Para Rosario, el señor José M. González y el doctor Juan Francisco Larrechea (hijo).

—Para La Colina la señorita Florencia Lanús.

—Para Alta Gracia el señor Jorge Figueroa Alcorta.

⊙⊙⊙

De La Plata:

Anoche tuvo lugar en el cine Avenida Hall, con el mayor de los éxitos, la conferencia a cargo del aviador argentino don Eduardo Bradley, quien disertó sobre la travesía de los Andes.

La velada fué amenizada con diversos números de música y declamación, los cuales fueron correctamente interpretados.

La amplia sala del Avenida Hall ofrecía un hermoso aspecto, hallándose presente lo más granado de nuestra sociedad.

Vimos, entre otras, representadas los siguientes apellidos:

Peralta Alvear, del Carril, Ocampo, Arau, Lecot, Quiroga, De la Serna, Guido Lavalle, Sarrat, Rivarola, Puig Lómez, Freyer Spangemberg, Molina Carranza, Vez Lozada, Badi, Rezábal Langheneim, Mercante, Bejarano, Ricoldoni, Wibios, Yambier, Casco, Oria, Malbrán, Sagastizábal, Paunero, Alemán, Rebagliatti, Squirru, Reynal O'Connor, Grigera, Díaz, Bronfau, Martínez Bisso, González Ocantos, Cometto, García, Martínez de Hoz, Ortiz de Rozas, Renia Almada, etc., etc.

—Sigue actuando con éxito en el teatro Olimpo la compañía que dirige el primer actor Arsenio Perdiguero.

En la función de anoche se representó un buen programa.

El cartel anuncia para hoy las piezas siguientes: "Los gorriones" y "La sobrina del cura".

La función de esta noche es a beneficio de la comisión de señoritas de la sociedad protectora de niños pobres.

—Sigue obteniendo aplausos en el cine Ideal el trío "Los Zelinsky".

Anoche debutó en este salón la señorita Piccardo, quien seguirá actuando con dicho trío.

—Para Chascomús se ausentó la señorita Mercedes O. de Silveyra y sus hijas Ofelia y María Luisa.

—De Buenos Aires regresó el señor Martín Villamayor.

—De General Paz regresó el señor Juan Forgnone.

—Se halla enferma la señora Carmen M. de Frías.

—En el mismo estado el joven Juan José Maina.

—Se encuentra enfermo el señor Enrique García Vieyra.

—Delicado el estado del señor Ramón Videla Dorna.

—El próximo 3 de octubre se oficiará una misa en el templo de San Ponciano en sufragio del alma de doña Zelmira Durán de Cabello.

—El martes próximo se llevará a cabo en el teatro Olimpo una función a beneficio de la comisión auxiliar de la sociedad Protectora de Niños Pobres, de la cual es presidenta la señorita María Clara Echeverría.

—Con motivo de festejar el cumpleaños de su hija Amalia, la señora Amalia S. de Santamaría reunirá en un te a un grupo de amigos.

—Hermoso aspecto presentaba ayer por la tarde nuestro paseo del bosque, donde habíanse congregado desde temprano numerosas familias de nuestra sociedad.

Pudo nuestro cronista anotar, entre otros, los siguientes apellidos:

Sánchez Viamonte, Quénedy, Delacroce, Núñez Monasterio, Silva Lezama, West, Guido Lavalle, Gazpar, De la Serna, Urrutia, Roselli, Villamonte, Saravi Cisneros, Cía, Varela, Carbone, Sucini, Sandoval, Tolosa, Blomberg, Barangó, Isla, Zorraindo, Costa Alvarez y muchos otros.

—Numerosa concurrencia asistió anoche a la función que se llevó a cabo en el coliseo Olimpo, donde pudimos notar la presencia de las familias siguientes:

Vez Lozada, del Campillo, Saravi Cisneros, Villanueva, Mercante, Sánchez Viamonte, Enrico, Salesi, Ramírez, Nogueira, Oria, Lecot, Ratti, Rezábal Duma y otras.

—De la capital federal las señoritas Raquel y Delia Figueroa.

—De Bahía Blanca el señor V. Calandria acompañado de su señora esposa.

—De General Paz las señoritas Celia y Lola Flores Ortega.

—Se ausentó para Santa Fe el señor Indalecio Coquet.

—Guarda cama la señora Carmen G. de Sal.

—Se encuentra enferma la señora J. Salcedo de Ocampo.

⊙⊙⊙

De Rosario:

Después de haber sido objeto de grandes agasajos, durante el día que permanecieron en ésta, partieron ayer lunes los ministros de Francia y Rusia con sus acompañantes.

Los señores Jullemier y Stein y comitiva viajan por la línea del Rosario a Puerto Belgrano y deben llegar a Puerto Militar hoy a las 2 de la tarde.

Visitarán los trabajos del puerto del arroyo Pareja y marcharán nuevamente a las 6 para Bahía Blanca. La mañana del miércoles será consagrada a visitar ligeramente Bahía Blanca y a las 2.25 saldrán para Pigüé, adonde llegarán a las 5.25 de la tarde.

La noche del miércoles y la mañana del jueves las pasarán en Pigüé, regresando a las 11 de la mañana, para llegar a Puerto Militar a las 8 de la noche, y salir poco después para la estación de Mazurel, donde deben llegar el viernes a las 8 de la mañana.

Los ministros de Rusia y de Francia visitarán allí la estancia Andent, y por la tarde serán conducidos en coche a la estación Salazar, de la Compañía General de los Ferrocarriles de la Provincia de Buenos Aires, en donde tomarán el tren a las 10 de la noche para llegar a Buenos Aires el sábado 30, a las 8 de la mañana.

—Brillante resultó la velada con que la sociedad El Círculo festejó anoche el cuarto aniversario de su fundación, en el local de la Biblioteca Argentina.

El programa estuvo a cargo de la Sociedad Argentina de Música de Cámara de Buenos Aires, cuyos componentes bien conocidos en los círculos artísticos de esa capital y de Rosario y de la celebrada cantante norteamericana señora Jessié Seymour de Pamplin.

Asistió a la fiesta numerosa y distinguida concurrencia.

—Se efectuó la asamblea de la Sociedad Damas de Misericordia, para elegir la nueva comisión directiva, triunfando la siguiente lista:

Presidenta, Isabel Salvá de Molina; vice 1.a, Felisa Rueda de Sohle; vice 2.a, Rosario Alcorta de Titjen; secretaria, María López de Rezia; prosecretaria, María Salvá; tesorera, María Torlasco de Larrechea; protesorera, Elena Somoza de del Mármol; consejeras: Clara Alberdi de Correa, Catalina A. de García, Josefa Dartayet de Sugasti, Manuela P. de Marull; consejeras suplentes: Gemma A. de Brebbia y Eugenia O. de Ereñú; consejeros: doctor Juan F. de Larrechea, doctor Federico Molina e ingeniero Manuel Sugasti.

—Tuvo lugar anteayer en el barrio Roque Sáenz Peña la inauguración de la despensa para los pobres organizada por la comisión Pro templo de Nuestra Señora de la Merced.

La distribución de víveres estuvo a cargo de un núcleo de señoras y señoritas, quienes desempeñaron eficazmente su cometido.

Celebrando su onomástico, la señorita María Teresa Díaz Valentín ofreció un te a un núcleo de sus amigas.

La reunión resultó muy animada, congregándose un grupo de prestigiosas niñas de nuestra sociedad.

Asistieron las familias de Arijón, Colombo Berra, Chiesa, Goyeneches, Montserrat, Minetti, Lassaga, Arrillaga, Viademonte, Araya, Semino, Pagliano, Velasco Brandt, Copello, Deheza, Rueda, Murguiondo, Planes, Sorrequieta, Salas, Terrarosa, etc.

—En la reunión que se efectuará mañana por la tarde en la plaza Jewell, ofrecerán el te de práctica a la concurrencia las señoritas de Queirolo.

—A los 30 años de edad falleció el señor Daniel Lucero, joven de excelentes dotes morales, que lo hicieron acreedor de muchas y sinceras amistades.

El extinto había llegado, con su voluntad inquebrantable, a ocupar un puesto envidiable en nuestro comercio.

El Secreto del Presidiario

Esta sensacional película, cuyo argumento está inspirado en la famosa novela del mismo nombre y desempeñada por los artistas más renombrados de los Estados Unidos, ha obtenido anoche en el Cinematógrafo Callao (Callao 27), la más favorable acogida, que justifica la gran aceptación que tuvo en los principales teatros de Europa y Norte América.

Sin temor a equivocarse, puede decirse que esta película constituye el mayor éxito del año, en cuanto a presentaciones cinematográficas.

Hoy y todas las noches.

EXCLUSIVA DEL SELECT FILM - Galería Güemes Esc. 525

A cualquier hora

entregamos lo que Vd. pida

Por $ 15.00 1/4 tonelada de carbon de piedra para cocina.
" " 21.25 " " " coke de gas.
" " 21.25 " " " antracita.
" " 8.00 " " quebracho colorado hachado.

HAGA SUS PEDIDOS POR ESTOS TELEFONOS:
U.T. 75, 95, 296, 319 Barracas o 545 Mitre - Coop. 253 Avellaneda y 239 Barracas

Estos precios son

PUESTO EN SU COCINA

ROMA & Cía.

Pavon 66-70 — Avellaneda

TE BIELA

El mejor y más barato

$ 1.30 la libra

Pruébenlo y se convencerán

Se remite a cualquier punto de la República

A. CLARK y Cía.

576 — Ada. PRESIDENTE ROCA

U. T. 3375 Ada.

LA FALENA
Grandiosa creación de la genial
LYDA BORELLI
Todos los días, tarde y noche en el
SMART PALACE
1279 - Corrientes - 1283
Exclusividad de la CINEMATOGRAFICA SUD AMERICANA

ARTE Y TEATRO

"MERCADET"

Comedia de Honorato de Balzac

Es tan profundamente humano el estudio de caracteres que el gran novelista francés realiza en esta comedia, que puede decirse de ella que no ha pasado de moda. El mundo de los negocios turbios, sus "algrefins", sus habilidosos agiotistas están reproducidos en "Mercadet" con fidelidad rigurosa, no excluyendo la aridez relativa del tema argumental, una espontánea comicidad que fluye de los ardides, visajes y forisquetas de los acreedores víctimas de la risueña impudicia del especulador que los domina y somete a su capricho.

Cámbiense los trajes de los personajes y tendremos ante nosotros un ambiente bursátil que conoceremos como nuestro, de nuestros días. La fraseología balsaziana no ha envejecido tampoco; tiene una mordacidad penetrante, una intención satírica profunda, caracteres inamovibles que la actualizan perennemente a través de los tiempos: los tipos de la "Comedia humana" ¿acaso varían en su idiosincrasia y sus modalidades? Hasta hemos hallado bocadillos y tiradas que se aplicarían maravillosamente a nuestro propio medio ambiente donde por desgracia no escasean los aventureros de todo pelo. El personaje de Adolfo Minard, enamorado sinceramente de Julia, hija de Mercadet, — que lamenta la riqueza de ésta, se regocija luego de su ruina y vuelve después a entristecerse porque recupera su dote, — hace el equilibrador contraste con los sentimientos torcidos de los demás tipos de la comedia, de acuerdo con los buenos preceptos de la técnica teatral honesta que tan fácilmente se echan en olvido, hoy en día.

"Mercadet" tiene el corte de las comedias molierescas; sin excesivo enredo en la intriga, interesa y divierte por la perfecta evocación que hace Balzac de costumbres y modos de ser de una época transitoria en el desenvolvimiento de la sociedad francesa después de la caída de Napoleón. Los antagonismos de intereses económicos, la "roverie" de los agiotistas, sus combinaciones para engañarse recíprocamente, lo todo agrupado alrededor de un sencillo romance sentimental que en ningún momento abandona su carácter de placidez, constituyen una comedia que se escucha sin fatiga, que — más aún — sorprende a ratos por los caracteres de imperecedera actualidad que conserva.

Es así digno de aplauso el eclecticismo artístico con que la compañía Guitry matiza sus espectáculos; al lado de "Aprésmoi" hace poderoso contraste "César Birotteau"; después de "La Veine" y "Samson", "Mercadet" nos vuelve a los tiempos de un cuasi clacisismo que nada permite despreciar a pretexto de que sus manifestaciones resultan vetustas y sin interés: al contrario, nosotros debemos congratularnos ante esa sabia repartición de valores que contribuyen a ensanchar nuestros conocimientos, tan generalmente unilaterales por influjo de un snobismo mal entendido y básicamente artificial; porque es un snobsimo proveniente de la ignorancia, mientras que el imperante en Europa es la consecuencia fatal de un sobreexceso de cultura y refinamiento.

Elogiar la labor artística de Guitry a esta altura de la temporada y después de apreciarla en tan varias manifestaciones, nos parecería incurrir en una monótona redundancia. Guitry es "un gran actor y un gran artista"; esta verdad fácilmente comprobable a diario está en la conciencia de todos; sus defectos son escasos y proceden más de deficiencias vocales — por ejemplo — que de su sentido de las personificaciones que realiza en la escena. Su arte de adaptación a la psicología de cada tipo que le toca crear, es maravilloso: entre el impresor Béjun de "Les deux canards" y el Jacques Brachart de "Samson" media un abismo profundo. Su Mercadet, primo hermano de Birotteau, es asimismo muy diferente de éste, como lo es el Guillaume Bourgade de "Aprés-moi", del protagonista de Bernstein, representado anteanoche.

En "Mercadet" colaboraron muy eficientemente los actores Joffre, Breuillot, Numés, Escoffier y en general, todos los componentes del reparto.

R. M.

CONCIERTOS

Ernesto Drangosch—

Ernesto Drangosch, una de las figuras más destacadas entre nuestros músicos y sin disputa el primero de nuestros pianistas, celebró anoche su 25o. aniversario de presentación como concertista, ofreciendo con tal motivo un programa de excepción, en que figuraban números de una importancia en relación al grato acontecimiento.

Nada podremos agregar nosotros a lo dicho ya sobre las cualidades interpretativas de este extraordinario pianista, pues son bien notorias y cuentan con una opinión admirativa apoyada con rara unanimidad.

Hemos, pues, de limitarnos a informar que el vasto programa fué soberbiamente ejecutado, resaltando muy especialmente la primera parte en que Drangosch pudo demostrar su gran ductilidad y su compenetración perfecta con el espíritu de cada autor, pues: clásico, severo, en los espléndidos "Preludios sobre corales" de Basch, expresivo, muy expresivo en el Rondo op. 51 de Beethoven, en su soberbia interpretación de la elocuente composición que Listz subtitulara "Fantasía quasi Sonata", y que fuera sugerida "Aprés une lecture de Dante" revivió la imagen del célebre abate.

Al finalizar esta hermosa primera parte fué saludado el eximio pianista por una nutrida salva de aplausos que significaban en ese momento por sobre la justa admiración al concertista una expansión de afectos hacia uno de los músicos argentinos que más honrosamente viene laborando por el enaltecimiento de nuestra representación cultural con su aporte de maestro y de compositor, de lo que dan pruebas las innúmeras ocasiones, fiestas de beneficencia, homenajes a artistas extranjeros etc., en que su nombre ya popular, ha figurado como poderoso atractivo de un público que fiaba en él gratos momentos de emoción.

No pudiendo ser la excepción de la regla se le ha discutido, como es natural, pero discutido o no nadie puede objetar la obra seria que lleva realizada y que como tal lo hace acreedor a un respeto que por fortuna, siendo merecedor de él, sólidamente se mantiene.

Volviendo sobre el programa diremos que después del célebre "Carnaval" de Schumann y de varios números de Chopín, Albeniz y Debussy, finalizó el programa "oficial" con el ingrato arreglo del "Danubio" de Strauss, interminables arabescos compuestos por Schulz-Evler y con los cuales esperamos haya quedado agotada definitivamente su "inspiración"...

Al decir finalizó el programa "oficial", quisimos expresar que el maestro Drangosch dando pruebas de una cortesía exquisita y de una formidable resistencia ofreció con sus repeticiones otro programa tan bello como el anterior, explicándonos su condescendencia al público en tan especial oportunidad de su aniversario que a pesar de ser ya el 25o., augura el joven y extraordinario pianista muchos triunfos como el de anoche y no lejanas apoteósis, que está muy bien brindar a quien momentos de delectación nos tiene deparado.

Muchas flores y prolongados aplausos coronaron dignamente la notable audición.

M. M C.

Asociación Wagneriana—

La Asociación Wagneriana de Buenos Aires ya definitivamente identificada con nuestra vida artística, ha decidido rendir un homenaje a uno de sus más valiosos colaboradores.

Así, pues, el jueves próximo, fecha exacta en que se cumplen los 25 años de concertista del maestro Drangosch, éste repetirá su concierto de anoche en los salones de aquella institución, reemplazando el número de Debussy por el "Encantamiento del fuego" de Wagner, arreglo de Brassin.

Será, pues, una simpática ocasión más de celebrar al notable artista.

Damos a continuación el programa detallado de la notable audición:

I. 3 preludios sobre corales, Bach-Busoni; Rondo op. 51 No. 2, Beethoven; "Aprés une lecture de Dante", Listz, (fantasa quasi sonata).

II. Carnaval op 9, Schumann; Préambule, Pierrot, Arlequín, Valse noble, Eusebius, Forestan, Coquetto, Replique, Papillons, A. S. C. H, Lettes dansantes Chiarina, Chopín, Estrella, Reconnaisance, Pantalon et Colombine, Valse Alemande, Paganini Aveu, Promenade, Pause, Marches des Devidsbünder contres les Philistins.

III. Polonesa op. 53, Chopín; Triana (de la suite "Iberia"), Albeniz; "Walkyria", "Encantamiento del fuego", (transcripción Brassin), Wagner; Arabescos sobre el "Danubio" (de Strauss) Schulz-Evler.

La audición empezará puntualmente y no se permitirá la entrada al salón durante la ejecución de las obras

Recital de canto—

En el salón teatro Cangallo 1362, tendrá lugar el próximo jueves un recital de canto por el conocido profesor Luis Benvenuto.

No es la primera vez, ciertamente, que el señor Benvenuto pondrá de relieve su completo dominio de la voz y de la técnica musical que cultiva, pues ya, en anteriores audiciones, públicas o privadas ha sabido hacerse admirar, tanto como por el aventajado núcleo de alumnos que siguen sus cursos en el centro lírico de que es director.

En el programa del jueves, escogido y brillante, figuran el "Improtu" de Listz; "In questa tomba oscura" de Beethoven; el "Hamlet" de Braudini; la "Aurora" de Bizet; el "Estudio" de Chopín y diversos números de Westerhout, Dvarack, Verdi, Hubery, Thomas y Williams.

Acompañarán al señor Benvenuto sus discípulos, señoritas Julia Happel Torres (soprano) y señores Juan T. Bet beder, Abel Rufino y Javier Barneche

INFORMACIONES

Odeón—

La troupe Guitry, dará esta noche, por primera vez en función extraordinaria fuera de abono, la comedia en tres actos, de Lovedan, titulada "Petard", de acuerdo con el siguiente reparto:

Cyrille, Mr. Oudart; Zéphirin Mr. A. Numes; Maitre d'hotel, Mr. Jean Prevost; Le Marquis, Mr. Jean Joffre; Le Maire, Mr. Dorval; La Soeur, Mme. M. Josset; Héléne, Mlle. M. Celiat; Philippe, Mr. Paul Escoffier; La Marquise, Mme. Delys; Legrain, Mme. C. Vanel; Pétard, Mr. Lucien Guitry; Duplesson, Mr. D'Estienne; Secretaire, Mr. J. Ducray; Mme. Pétard, Mme. Boyer; Lucie, Mme. Jeanne Desclos; La mariée, Mlle. Germaine Martner; Clochú, Mr. Breuillot; Le Curé, Mr. Félix Oudart; Le Général, Mr. Arnaud; Un valet, Mr. Serval; Pauline, Mme. Dolley Monca.

Opera—

Para pasado mañana y en día de moda, se prepara en este teatro una gran matinée, poniéndose en escena la graciosa comedia: "El valiente capitán", y a continuación el estreno de "La conferencia de Algeciras"; terminando el espectáculo con las celebradas tonadillas por Lola Membrives, bailes por Rosario Vega y canciones por Inés Berutti. Por la noche se representará por primera vez en este teatro la graciosa comedia: "Lluvia de hijos", y a continuación los números de variedades de costumbre.

Para hoy se anuncia en sección vermouth: "Mi tía Ramona", tonadillas por Inés Berutti y bailes por Rosarito Vega. Por la noche se dará: "Viva mi niña", y "La bella aventura".

San Martín—

Debutaron ayer en este teatro, con buen éxito, el trío Canales, el acto de sport "The Shetland poneys" y los perros y monos sabios.

Para esta noche figuran nuevamente en el programa.

—En breve harán su aparición los leones africanos Nerón y Oscar, así como otros números nuevos que se hallan en viaje de Europa a ésta.

Avenida—

Se celebrará esta noche en esta sala el beneficio del barítono de la compañía Penella, Manuel Russell, tomando parte en el espectáculo en obsequio al beneficiado la primera tiple María Jaureguizar.

Subirán a escena: "Las musas latinas", "La casta Susana" y "La corte de Faraón", cuyos repartos respectivos damos en seguida:

Susana, señora Jaureguizar; Angelina, señora Fuster; Rosina, señora Ruiz; Delfina, señora Gómez; Marietta, señora Amato; Irma, señora Stern; Conrado, señor Errero; Umberto, Guillen; René, señor Rusell; Pomarel, señor Mauri; Charancey, señor Stern; Alexis, señor Urrutia; Emilio, señor Campos; Godet señor Pascual; Vivarel, señor García; comisario de policía, señor Riera; invitados, académicos, etc.

Lota, señora Rico; La reina, señora Camps; Raquel, señora Fuster; Rá señorita Pozas; Sul, señorita Pozas; Sél, señora Ruiz; Tá, señora Stern; El gran Faraón, señor Mauri; José, señor Martínez; Potifar, señor Ruseli; El copero de S. M. señor Pascual; el gran sacerdote, señor Riera; Ismael, señor Campos; Selhá, señor Urrutia; Setí, señor Furió; Salceh, señor García; Amón, señor Caldés, ismaelitas, esclavas, egipcias, coperos, esclavos, sirias, guerreros, etc., etc.

Títulos de los cuadros: cuadro I — ¡Ritorna vincitor!; cuadro II — La capa de José; cuadro III — De capa caída; cuadro IV — Los sueños de Faraón; cuadro V — ¡El buey Apis!

Mañana miércoles estreno de la nueva obra "La última española".

El viernes 29, gran función de gala, en honor y beneficio del aplaudido primer tenor cómico Alfredo Guillen, con un variado programa.

NOTAS POLICIALES

LAS ARMAS DE FUEGO

En la casa Estados Unidos 1968, anoche al tomar un revólver Josefa Valentina, dejó caer el arma y al chocar ésta contra el suelo hizo explosión uno de los proyectiles, el que fué a herir a la mujer en el brazo izquierdo.

Josefa sufrió una lesión leve que le fué curada por un facultativo de la Asistencia Pública.

TRANSEUNTE ASALTADO

Esta madrugada en la esquina de Gaona y Caldero dos sujetos asaltaron al transeunte Antonio Lamarto y después de propinarle una serie de puñetazos le robaron 3 pesos y un reloj de plata.

Inmediatamente los ladrones huyeron.

Lamarto, a causa de los golpes, sufrió contusiones en el rostro.

EN UNA CANTINA

Esta madrugada en la cantina Saavedra 1068 se suscitó una disputa entre el dueño del negocio y Antonio Carros que se hallaba ebrio.

A raíz de la discusión el cantinero con un banco de madera le aplicó un golpe en la cabeza a Carros, causándole una lesión de importancia.

La policía intervino y detuvo al herido. Carros fué llevado al hospital Ramos Mejía, donde se asiste.

LAS VICTIMAS DE LOS AUTOMOVILES

Frente al número 3888 de la calle Santa Fe en momentos que cruzaba la calzada Demetrio Ancho fué derribado por un automóvil guiado por Emilio Ganale

La víctima a causa del golpe sufrió lesiones en la pierna y brazo izquierdo.

El conductor del automóvil ha sido detenido en la comisaría 41.

DELITOS CONTRA LA PROPIEDAD

José Altur denunció en la comisaría 26 que esta mañana le fué hurtado de la esquina de Ruiz Díaz y Suárez un carrito de dos ruedas cargado con tarros de leche y tirado por un caballo, todo lo que valúa en 600 pesos.

Durante la noche pasada penetraron ladrones a la casa Las Heras 3866, domicilio del comisario de policía don Juan C. Toranzo y robaron ropas y objetos que el damnificado valúa en 200 pesos.

Instrucción Pública

CONFERENCIAS PUBLICAS

Esta tarde a las 6 y 30 tendrá lugar en el salón de proyecciones luminosas del colegio nacional Buenos Aires, la anunciada conferencia del doctor Mauricio Nirestein, sobre el tema: "Enrique Heine".

El jueves 28 del corriente, a las 5 de la tarde, tendrá efecto, en el salón del Museo Escolar Sarmiento, Charcas 1081, una conferencia que dará el señor Luis María Jordán, vicedirector del museo. Tratará sobre: "Rafael Obligado".

UNIVERSITARIAS

FACULTAD DE CIENCIAS EXACTAS, FISICAS Y NATURALES

Esta facultad ha abierto un concurso para la opción del premio Carlos Berg.

Los interesados deberán presentar: una monografía sistemática sobre algún grupo de hemípteros (sensu latu), existentes en el país, o bien estudios inéditos, sobre la anatomía y biología de una o varias especies indígenas o introducidas al país, especialmente las perjudiciales al hombre, animales domésticos y plantas cultivadas.

Podrá presentarse cualquier persona antes del 1.o de diciembre de 1918, acompañando todas las piezas que cada uno crea necesario, para la mayor ilustración del tema y en la forma que indicará la secretaría de esta facultad.

El jurado estará compuesto por los señores consejeros Eduardo Aguirre, Angel Gallardo, Julio J. Gatti y el profesor Juan Nielsen.

Facultad de Ciencias Económicas

EXAMEN DE TESIS

En su última sesión el consejo directivo de esta facultad, resolvió que los alumnos están obligados a rendir examen oral de tesis. A este efecto, las mesas examinadoras serán citadas a la brevedad posible.

También aprobó el consejo directivo una resolución, conforme a la cual los candidatos a doctorarse que no hubieren presentado su tesis en la época reglamentaria, y los que la hubieren retirado antes del pronunciamiento de las mesas examinadoras, podrán presentarla por esta vez, en el mes de marzo de 1917.

La comisión examinadora de premio de tesis ha sido constituído por los señores Pedro Olaechea y Alcorta, Leopoldo Melo, Damián A. Torino, Sergio L. Piñero y José León Suárez.

AVIACION

NUEVO BREVET SUPERIOR

Con el raid El Palomar-Lobos-Mercedes-El Palomar, realizado ayer por el piloto aviador teniente primero Alberto González Albarracín, obtiene éste en forma encomiable su diploma de piloto superior militar. Desde hace días venía efectuando el aludido piloto vuelos de entrenamiento, pero las fallas consecutivas del motor del monoplano Blériot 80 H. P. malograbale el raid del que nos ocupamos.

Ayer a las 7.40 de la mañana inició el viaje, tomando acto continuo franca dirección a Lobos, primera etapa obligatoria, a donde llegó a las 8.20. De esta localidad se elevó a las 8.45 a. m., tocando tierra, sin dificultades, en Mercedes a las 9.30 a. m.

Permaneció en este punto hasta las 3.45 de la tarde, hora en que partió de regreso al aeródromo militar, descendiendo en éste a las 5.5 p. m., finalizando de esta manera el raid emprendido en las primeros horas de la mañana.

Además, con idéntico fin, el viernes de la semana pasada efectuó las otras dos cláusulas impuestas por los reglamentos de esta prueba, consistentes en viajar dos horas continuas a una elevación de 1.200 metros como mínimo. A las 3.30 p. m., en el monoplano Blériot 80 H. P. se elevó de El Palomar, permaneciendo en el aire por espacio de 2 horas 30 minutos a 1.500 metros de altura y descendiendo mediante un planeo desde los 500 metros.

El teniente primero González Albarracín, diplomado de piloto aviador y de piloto conductor de esféricos, obtiene con las pruebas realizadas su brévet superior militar que llevará el número 10. Actualmente desempeña el cargo de instructor de los clases, nuevos alumnos de la escuela militar de aviación.

COLECTIVIDADES EXTRANJERAS

COMITE ITALIANO DE GUERRA

Secciones XIV y XXII

Esta noche celebrarán estas dos secciones reunidas un festival de beneficencia en el salón cinematógrafo Bolívar. Como de costumbre estas fiestas son a beneficio de las familias de los reservistas.

Comisión de víveres y ropa

Continúa esta comisión recibiendo numerosas donaciones de víveres y ropa. Las últimas donaciones han sido de mucha importancia.

COMITE PATRIOTICO RUMANO-SUDAMERICANO

En la última sesión celebrada bajo los auspicios del comité patriótico rumano, cuyo directorio está formado por los miembros más prominentes de esa colectividad, residentes entre nosotros, han decidido enviar al gobierno de su país un telegrama concebido en los términos siguientes:

"Al señor Bratiann, ministro presidente. — Bucarest, Rumania: Los rumanos residentes en la República Argentina deseosos de contribuir a la liberación de la tierra que nos dió por herencia el gran Trajano y santificada con la noble sangre de nuestros mártires Horea, Closca, Crisamo y Miguel el Bravo, este último asesinado por el pérfido traidor Basta, gritan con toda la fuerza de sus pulmones: ¡Adelante! Más: nos ponemos a las órdenes del gobierno y de su digno representante en la República Argentina esperando órdenes con toda la urgencia posible.

INFORMACIÓN GENERAL

BENEFICIO

Realizóse anoche en el Splendid Theatre el anunciado festival a beneficio de la Asociación de Niños Desvalidos.

Asistió a él, como era de esperar, una selecta y numerosa concurrencia. Los números del programa fueron bien interpretados.

Fué muy aplaudido el cuadro vivo "Mater Dolorosa" preparado por la señorita Catalina Cosenza e interpretado por la señorita Tina Astorry, como también la comedia "El Anzuelo" a cargo de las señoritas Rosalía Cosenza y Elena Arditi y Rocha.

KALISAY: Aperitivo vino quinado. Pídase en todas partes - - -

PROVINCIAS

BUENOS AIRES

Ecos de las fiestas del 20.

QUEQUEN, septiembre 26. — Con gran éxito se celebraron los festejos en honor de la memorable fecha de Italia.

De acuerdo con un buen programa confeccionado por una comisión de caracterizados vecinos y bajo la presidencia de don Carlos Zañoto se celebraron las fiestas en el orden siguiente:

A la salida del sol disparos de bombas.

Numeroso pueblo recorría las calles y una banda de música tocando dianas y saludo a las autoridades.

Distribución de carne a los pobres en el local de la delegación.

Recepción en la casa del presidente honorario señor Arturo Ottini, quien obsequió con una copa de champaña a la concurrencia.

Al mediodía gran almuerzo a la criolla ofrecido por la comisión de festejos a las autoridades y al pueblo.

A la mesa de la comisión tomaron asiento algunos caballeros especialmente invitados, y el delegado del comité italiano de ésa, señor Rafael Marchesi, quien pronunció un discurso que fué muy aplaudido.

También hablaron otros oradores más, que fueron asimismo aplaudidos.

Por la tarde se organizaron en la plaza varias diversiones populares que terminaron a la entrada del sol, con disparos de bombas.

Esta fiesta es doblemente simpática por cuanto el producido de lo recolectado que alcanzó a una apreciable suma de dinero, será enviado al comité italiano de ésa, para que sea distribuido entre las familias de los reservistas que toman parte en la actual guerra.

Por la noche el presidente de la comisión don Carlos Zanoto ofreció una cena a un núcleo de caballeros en el Bar Centenario.

La comisión ha sido felicitada por el buen éxito de la misma.

La compañía teatral que dirige el primer actor don Florentino Alarcón, y que actúa con éxito entre nosotros dió una matinée en honor de las familias de la localidad y a los niños.

Entre la numerosa concurrencia que asistió a los festejos vimos a las familias de Nouguerí Gil, Gondo, Herrero, Michelena, Zanota, Miceli Vidondo, Lopola, Bascón, Lazarini, Carrique, Burgos, Erustinza, Charles, Braciale, Ponce de León, Tobal, Ruviera, etc.

Concurrentes a la trasmisión del mando presidencial. — Policía viajera.

CORONEL SUAREZ, septiembre 26. — La iniciativa del comité de la sexta sección de hacer correr trenes expresos de Bahía Blanca a Constitución el día 11 del mes próximo con motivo de la transmisión del mando presidencial, ha encontrado la más favorable acogida entre los comités de partido. De acá concurrirán más de treinta radicales.

—Sigilosamente embarcáronse en la estación Piñeyro un destacamento de la policía local con todos los oficiales y el comisario con rumbo a La Plata; seguramente, pues, el misterio de que se ha rodeado el viaje hace presumir que algo se trama o se teme en las altas esferas del gobierno platense.

Atentado

SALTO, septiembre 26. — Francisco Mendoza hízole tres disparos de revólver a Carlos Bergamayor, sin dar en el blanco. Mendoza adquirió fama de matón durante su actuación en ésta como empleado de policía, no perteneciendo más a dicha repartición.

Se duda de que sea castigado, pues es un conservador de pura cepa.

La ordenanza de afirmados — Asamblea de contribuyentes

NECOCHEA, septiembre 26.—Anteayer, a las 3 de la tarde, se realizó la anunciada reunión de vecinos con objeto de cambiar ideas sobre la ordenanza recientemente dictada por la municipalidad local, sancionando el afirmado de adoquín de granito para las principales calles de la ciudad.

La reunión se efectuó en el teatro Argentino, concurriendo a ella casi la totalidad de los contribuyentes afectados por la referida ordenanza.

Después de estudiarse detenidamente las condiciones en que se piensa llevar a efecto dicho afirmado, se llegó a demostrar que el oficialismo conservador que impera en la localidad, al imponer el afirmado en forma extorsiva para los propietarios, sin contribuir la municipalidad a sufragar parte alguna en el costo de los mismos, trata de realizar un pingüe negocio a costo de los contribuyentes.

En consecuencia se resolvió por unanimidad enviar una nota, que firmaron todos los concurrentes, solicitando del Concejo Deliberante la derrogación de la ordenanza sobre afirmados.

Velada. — Football. — Actividad policial

ROJAS, septiembre 26. — Se anuncia para el 4 del próximo mes, en ocasión de ser el día del patrono de este pueblo, una velada de beneficencia que se realizará en el teatro Italia, por un número de señoritas y caballeros de esta localidad, la que promete ser muy interesante dada la preparación de los que participan y el programa confeccionado.

—Se jugó entre los teams Combinados y Recibidores un partido de football, que por sus incidencias resultó muy interesante. Obtuvieron un punto cada bando.

—Se encuentran detenidos en la comisaría local diversos cuatreros y cacos vulgares, por hechos recientes; su detención es un exponente de la actividad desplegada por el nuevo comisario.

Fiestas italianas — Viajero

LANUS, septiembre 26 — Con gran éxito se ha clausurado el domingo la serie de fiestas que el comité de guerra italiano venía celebrando en conmemoración del XX de Septiembre y a beneficio de las familias de los reservistas.

—Partió en viaje de regreso para su patria el conocido joven urguayo Roberto Maurt Gómez.

SANTA FE

Festival. — Municipales

ROSARIO, septiembre 26. — Con gran actividad y entusiasmo se están ultimando los preparativos para la cinderella que organiza un núcleo de señoritas y caballeros a beneficio de la Cruz Roja Británica y que se llevará a cabo el día 27 del corriente en el salón de fiestas del Savoy Hotel.

—Trabajan activamente cinco empleados de la inspección de guías con objeto de esclarecer el monto de la defraudación fiscal ocurrida en los mataderos municipales de esta ciudad.

Se anuncia que, como consecuencia de la fiscalización establecida por la municipalidad, el impuesto de matanzas será elevado un 40 por ciento más.

ENTRE RIOS

Reorganización de una cooperativa agrícola. — Cargos desautorizados. — Comisión de casas baratas. — Activo funcionario. — Varias.

PARANA, septiembre 26. — Todo un éxito resultó la reunión del elemento agrícola efectuada en Sarandí, departamento Gualeguaychú, donde fuera requerida reiteradas veces la presencia del jefe de la dirección de agricultura de la provincia, ingeniero Conrado Martín Uzal, para reorganizar la sociedad cooperativa "XX septiembre".

En medio del mayor entusiasmo celebróse la asamblea con asistencia de numerosos agricultores, encontrándose entre ellos ochenta accionistas representando treinta mil pesos de capital subscripto.

Este centro estaba a punto de disolverse por cuestiones fundamentales, puesto que los estatutos vigentes no llenaban con acierto las aspiraciones sociales, cuyo complicado funcionamiento e interpretación era difícil que se llevaran a la práctica por aquellos humildes, pero bien inspirados elementos de progreso.

Esos inconvenientes se han venido felizmente a salvar con la presencia del ingeniero Uzal, quien explicó los fines cooperativistas y lo que debe realmente entenderse por una agrupación de tal carácter.

El resultado obtenido es completamente satisfactorio por haberse adoptado por resolución unánime de los asociados los estatutos de que es autor aquel infatigable y laborioso funcionario.

Viene esto a probarnos que la unión del productor de nuestra campaña se hallaba en estado latente y sólo faltaba encontrar el hombre que apostolizando y predicando lo que ha llegado a ser en él una convicción profunda diera forma tangible a ese sano propósito.

Aprovechando esta oportunidad el ingeniero Uzal les habló sobre el ensilaje, método más apropiado para la conservación y transformamiento de los forrajes, como elemento eficacísimo para sostener y engordar al ganado, en épocas que por falta de lluvias o por la naturaleza misma de ciertos terrenos, escasea de una manera desesperante ese alimento indispensable para nuestra posperidad ganadera.

Han de llevarse a cabo en aquella región experiencias completas para lo cual han ofrecido dos accionistas su decidido apoyo, prestando sus chacras para que aquel funcionario lo lleve a la práctica personalmente en el presente año y en el venidero.

—Ha sido completamente desautorizado el diario opositor "La Acción", en los cargos que hace a la dirección de los hospitales municipales.

—Ha iniciado con toda actividad su gestión la comisión pro fomento de casas baratas, habiendo designado secretario al ingeniero y profesor Serrano.

—Es plausible la actividad y celo del nuevo jefe de policía, señor Florencio Arteaga, quien ha realizado recientemente importantes pesquisas y dado nuevas orientaciones a la institución que dirige.

—Es muy comentada en los diarios de hoy la actitud del diputado nacional Redoni, al hacer cargos tan falsos al gobierno de Entre Ríos, sobre todo teniendo en cuenta la actuación de él en su corta vida pública, debiéndose pura y exclusivamente al fraude las únicas posiciones que ha ocupado.

—El teniente Antonio Pascali ha solicitado y obtenido autorización para contraer enlace con la señorita Angélica Castaño.

—Se anuncia que pronto dejará de aparecer la revista "Sanchos y Quijotes".

MENDOZA

MENDOZA, septiembre 26. — Envióse el siguiente telegrama al presidente de la comisión de agricultura de la cámara de diputados nacional: "El block parlamentario radical de la provincia, en sesión de hoy resolvió solicitar el pronto despacho del proyecto de ley de vinos presentado por Lencinas y Aguirre".

—Gran parte de la afligente situación económica e industrial de la provincia, débese a la deficiencia de la ley actual de vinos, siendo urgente la sanción de la nueva ley, respondiendo a las exigencias actuales de la industria.

—El senado provincial derogó las leyes y reglamentos que oponíanse a las leyes de la nación adoptando desde luego, la nueva ley nacional de vinos y su respectiva reglamentación, en la parte que la provincia pueda aplicar.

—La tendencia a organizar el comercio de vinos, que contiene el proyecto Lencinas-Aguirre considérase importantísima, para salvar de la crisis a la industria y es elogiada por bodegueros y viñateros. Suscítanse críticas de detalle, que no afectan la bondad del proyecto, y créese que esos defectos, pueden salvarse al sancionar la ley.

—Como el proyecto de ley de los legisladores radicales afecta cuantiosos intereses en la provincia, los hombres dirigentes del partido radical de Mendoza estudiarán detenidamente el referido proyecto, a fin de contribuir a mejorarlo en cuanto sea posible. Organízáranse conferencias públicas para divulgar los fundamentos del proyecto de ley de vinos y producir un poderoso movimiento en favor de su inmediata sanción.

—La opinión pública cree que las autoridades de la nación deben tratar de salvar de la ruina a esta provincia, dictándose sin pérdida de tiempo, leyes adecuadas que levanten de la postración, nuestra industria madre.

CARRERAS DE CABALLOS

EL CLASICO DEL DOMINGO

A pesar de las deserciones que se producirán, puede decirse que el clásico del domingo será bien interesante. Haremos a continuación algunas apreciaciones:

Premio Estados Unidos del Brasil

Distancia 1.600 metros

COMPETIDORES Y MONTAS

Wotan 62 kilos, Daniel Cardoso.
Ocurrencia, 58, dudosa.
Maciste, 52, dudoso.
Campanazo, 60, Francisco Arcuri.
Fripón 62, Celestino Fenucci.
La Natita, 60, David Englander.
Melik, 60, Domingo Torterolo.
Mustafá, 62, X. X.

Ausente Ocurrencia que como anticipamos en nuestro número del sábado no cumplirá su compromiso en esta carrera, el principal atractivo del clásico Estados Unidos del Brasil será el encuentro de La Natita con Melik.

Las opiniones con respecto al resultado de este encuentro están muy divididas, pues unos pronostican como muy segura la victoria de La Natita y otros como imbatible a Melik.

Posiblemente pueden estar en lo cierto ambos partidarios, pero desde ya, nosotros nos declaramos de parte de la hija de Old Man que a nuestro juicio tiene mayores aptitudes y solo admitiríamos su derrota en el caso de que existiera en el momento de la carrera una diferencia cualquiera entre el estado de ella y el del pupilo del stud Iceache. En igualdad de condiciones siempre ha sido superior la crack de Los Rosales.

Melik irá acompañado en la carrera de Mustafá, pero después de su pésima figuración reciente, no creemos mayormente en su eficacia.

Campanazo reaparecerá en esta carrera convenientemente preparado, y según tenemos entendido hoy debía dársele un ensayo en la distancia de este premio.

Según manifiesta el entraineur Bentancourt el hijo de Diamond Jubilee está hoy en condiciones de desempeñarse como en sus mejores tiempos.

Al conocer la ratificación de esta carrera no hubiéramos dado mayor chance en esta prueba a Wotan, pero después del triunfo que ha obtenido el domingo creemos que está colocado como para considerarle capaz de producir una sorpresa.

El hijo de Dieudonné ha demostrado que pasa realmente por un excelente momento de preparación y ya sabemos que en esa forma es un gran caballo.

El stud Círculo de Armas tenía resuelto presentar a Fripón en una prueba handicap, pero en vista de la forma satisfactoria de como se desempeñó en la corrida que se le dió el sábado de tarde se cambió de parecer considerándose que en el premio Estados Unidos del Brasil podría tener una brillante figuración.

Estamos bien seguros de esta determinación, sabiendo a más que se le ofreció su dirección al jockey Francisco Arcuri, agregándonos el encargado de la caballeriza que si dicho profesional no podía ser su piloto, se lo confiaría a Celestino Fenucci. Sobre su figuración en la carrera, su ecurie confía en que ha de terminar bien cerca de los favoritos Melik y La Natita.

Maciste es, entre los representantes de la actual generación, el único capaz de disputar esta carrera, pues Saint Emilion después del desairado papel que ha desempeñado el domingo, han resuelto dejarlo para mejor oportunidad.

La presencia del hijo de Old Man e Indígena no está aún resuelta y nada nos extrañaría que se resolviera no correrlo, lo que por cierto consideraríamos una medida muy acertada. La performance producida el domingo por Maciste, no es, como para creerlo capaz de medirse con La Natita, Melik, Fripón, Campanazo, etc.

En cuanto a Ocurrencia, ha quedado confirmada su eliminación, lo que quiere decir que estábamos en lo cierto al anticipar esa noticia.

La hija de Val d'Or va decayendo paulatinamente y de tal forma que ya no puede esperarse de ella nada extraordinario en la presente temporada.

LOS JOCKEYS APRENDICES

Ninguna campaña hemos iniciado con más concretos que ésta, y es que los mismos acusados se encargan de darnos pruebas exactas e irrefutables.

Los propietarios, en su inmensa mayoría, no se detienen a meditar nunca los graves peligros a que está expuesto un animal que dirige un aprendiz. Así se explica que muchos de ellos sientan verdadera fiebre de protección por determinados muchachos que recién se inician bajo los peores consejos y con una absoluta falta de condiciones, cosas ambas fáciles de observar hasta en los de más cartel.

Comprendemos que en ciertas ocasiones es beneficioso ese descargo que permite el reglamento disfrutar a los jockeys aprendices; pero también es bueno recordar como se ha llegado a abusar de esa preferencia por los citados profesionales, constituyendo en los últimos tiempos una moda.

Y esa moda, precisamente, es la que queremos combatir. Bien está que cada ecurie de las importantes quiera formarse un jockey de peso liviano protegiendo a un aprendiz lanzado por ellos mismos a la carrera, pero elegir al que otra forma es exponerse a los manejos que trame esa tercera persona.

Sabido es que cada aprendiz necesita de la protección de su entraineur, que representa, en realidad, el papel de tutor, pues es el responsable y el que interviene en la concesión de la patente.

El aprendiz si quiere prosperar ha de cumplir exactamente cuanto su tutor le indique; y así como honorables entraineurs guían por el buen camino a algunos profesionales, otros en cambio de dudosa honorabilidad forman a esos muchachos según sus usos y costumbres.

Y se da el caso, entonces, de que en la dirección de un animal indicado se cumplen mejor las instrucciones del tutor que las del compositor indicó antes de salir a las pistas.

Esto es lo último que podíamos pensar, pero tal como están las cosas actualmente es lo primero que se nos ocurre.

Eloy García, aprendiz que por sus desatinos está de actualidad, dirigía con acierto únicamente al caballo Given Or; dijérase que era al único que entendía, pues lo llevaba siempre bien colocado, buscaba los palos para atropellar, ganando así admirables carreras. De improviso, en tres ocasiones consecutivas, cometió los mayores disparates, precisamente cuando la mayoría veía grandes probabilidades al hijo de Bridge of Canny.

¡Cómo se explica esto?... Nosotros no le encontramos explicación... y de la misma manera ocurre con otros profesionales a cuyas espaldas están las sombras de los tutores... respetables señores con quienes no quisiéramos jamás trato alguno.

¿Cuáles son entonces los beneficios de los tres kilos de descargo?... Si este peligro que dejamos indicado fuera poco, los mismos aprendices con sus mil desaciertos, prueba completa de la mayor inhabilidad, se encargan de apoyar más nuestra campaña en su contra.

No pretendemos que desaparezcan los aprendices, porque vemos que eso ya es poco menos que imposible, pero porque desaparezca esa moda, esa fiebre, combatimos... y hemos de lograr el triunfo porque si nuestra campaña no basta los hechos mismos nos ayudarán hasta el triunfo.

Por otra parte la comisión de carreras debe estudiar seriamente este problema, pues a ella corresponde indicar la más rápida solución.

SECANTE

Este hijo de Millenium tiene para el jueves un compromiso en el que puede desempeñarse con éxito, pero no hay que decir que se destaca en contra de enemigos, de la fuerza de Rey Moro, Sangre Azul II y Bajel.

Secante en esta carrera será dirigido por el jockey Francisco Arcuri.

LA MONTA DEL STUD ANAYA

Dice un diario de la vecina orilla: "Tan mal corrió Sormani a Lesseps que difícilmente volverá a subir ningún pupilo del stud Anaya.

"Estos es probable sean corridos en lo sucesivo por Aurelio Baistroqui."

DAREFUL

El propietario de este modesto hijo de Obrizo está completamente dedicado al cuidado de este potrillo. Ahora ha descubierto que es muy guapo y desea ensayar en los handicaps de fondo, donde con pesos livianos tiene el convencimiento de que ha de producir muy buenas carreras.

Dareful será indudablemente un caballo muy útil.

SANGRE AZUL II

1'39" 1|5 en la milla

Desde muchos días antes de que se le diera este ejercicio al representante del stud Don Gonzalo ya habíamos descubierto en él un producto de cierta calidad y poco después en un ejercicio que se le daba de 1.600 metros nos confirmaba ampliamente los juicios anticipados.

Efectivamente, el hijo de Your Majesty en una mañana donde no había grandes tiempos empleó en recorrer la milla 1'39" 1|5, trabajo que indiscutiblemente lo señala como un seguro ganador en su primera presentación.

Sangre Azul figura anotado para pasado mañana y en ese compromiso donde lleva algunos contrarios de consideración puede igual salir airoso, teniendo un poco de suerte en el transcurso de la prueba.

Hay profesionales que dicen que Sangre Azul, Saint Emilion, Mangoré y Chispazo (inédito aún), no quedaría títere con cabeza.

FARRUCO

El stud Walter Scott ha perdido indudablemente la suerte que le acompañaba en otras épocas, porque la guigne que le persigue con su actual representante Farruco, es en realidad alarmante.

Corre bien, pero siempre sale alguno que lo ha ganado. Según tenemos entendido, el hijo de Fulmen disputó la carrera del domingo con un vaso abierto no siendo difícil que sea necesario curarlo para evitar mayores consecuencias.

ERMITA

Esta pupila del entraineur Caimi mejora su preparación a medida que los ejercicios van siendo más severos y el training más eficaz. Conversando recientemente con el simpático entraineur del Amistad, nos dijo, "que esperaba muchos triunfos de esta nueva pupila, porque en realidad siempre la había tenido en el concepto de una yegua de porvenir". La hija de Polar Star no tardará en reaparecer defendiendo con éxito los colores del stud Los Cerrillos.

LIUCHA

El entraineur Cayrot está entusiasmadísimo con esta nueva pensionista; acostumbrado a la derrota con su crack Tarija quedó desconcertado ante el triunfo de Liucha, y creyó tener una nueva Dilital capaz de arrastrar con todos los grandes clásicos de la temporada.

La verdad es que Liucha corre mucho, y que en su nueva presentación repetirá seguramente la hazaña, siempre que la compañía sea de la misma categoría.

Liucha cumplirá su compromiso en la reunión del jueves, donde sus probabilidades son muchas.

LESCAUT

Inició nuevamente su campaña defendiendo los colores de Bélgica, algo cargadito de carnes, pero ocupando a pesar de eso el segundo puesto a corta distancia del vencedor.

Lescaut ha progresado en sus últimos ejercicios, completando su estado, y poniéndose en condiciones de conquistar la victoria en su nueva presentación.

El hijo de Pearl River será un elemento útil para su nueva caballeriza.

DESEADA

No quiso deshacerse de ella el entraineur Vicente Pérez después de ganar ese premio Remate, porque ve algún porvenir todavía a la hija de Orange.

Deseada pasa por un momento excepcional, y como recordamos, en su reciente victoria demostró una superioridad absoluta sobre sus rivales, por lo que hubiera sido una sensible pérdida para Vicente Pérez el que se sin ella, ahora que después de muchos sacrificios había conseguido por primera vez darle su verdadero estado de preparación.

Deseada aprovechará la primer oportunidad para justificar estos optimismos.

CONGRIO

En las pistas de Belgrano llama justamente la atención el hermoso estado de este hijo de Cyllene que cuida el entraineur Bentancourt.

Reanudará su campaña en la reunión del jueves defendiendo los colores del stud Laprida en una carrera bastante difícil donde dispensa ciertas ventajas en el peso a Lauzun, Buril y Piélago que aparecen como sus principales enemigos.

Pero es indudable que en este su primer encuentro desempeñará un papel lo bastante discreto como para hacer honor al entraineur que ahora lo prepara.

IOLE

Este hijo de Druid e Isolina al cuidado del entraineur Manuel de Armas que está anotado para el jueves, cumplirá su compromiso dirigido por el jockey Gabriel Ardouin.

CONCURSO IDEALES

Hecho el escrutinio de los cupones recibidos para el concurso Ideales de la reunión última, han resultado premiados los siguientes señores:

Ricardo Lusario, Cerrito 34 (capital) (5); Santiago P. Carpy, Asunción 3084, capital (5); Armando Chilvarrong, Carlos Calvo 242, capital (5); Roco Muñoz, Andes 1616, capital (5); Celestino Sáenz, Chile 1319, capital (5); B. Delgado, Asunción 4479, Villa Devoto (5); F. Rodríguez, S. del Estero 980, capital (5); R. Rivero, Reconquista 342, capital (6); R. Campodónico, Prov. Unidas 881, capital (5); Marcos López, Lobos 1477, capital (5); José Sáenz, Misiones 370, capital (5); Antonio Bruno, Saavedra 565, capital (5); Carlos A. Porchetto, Superí 2761, Belgrano (5); Daniel A. Molina, Peña 3001, capital (5); Manuel Morao, Superí 2751, Belgrano (5).

DEL TURF FLUMINENSE

El doctor Nilo Peçanha, presidente del Estado de Río Janeiro, dando una prueba más de su tino administrativo y de cuanto se interesa por los problemas que se hallan ligados al progreso y desenvolvimiento del Estado, tiene entre manos un proyecto digno de ser conocido entre nosotros, donde suele echarse de menos el apoyo oficial al desenvolvimiento del turf, proyecto en el que consulta las necesidades de la cría del caballo de raza, procurando amparar los capitales en ella empleados, estableciendo premios para los animales importados, o nacidos en Río Janeiro, y para los criadores, que verán así compensados muchos de sus esfuerzos.

Tiene un objeto principal este proyecto, según dicen los diarios fluminenses: se trata de proporcionar al Estado una buena fuente de renta, además de constituir en él un núcleo de buenos animales para el servicio de reproducción, libertando a aquel medio hípico, de los mercados rioplatenses.

He aquí los premios que propone dar el doctor Peçanha:

Un premio de 5.000 $ (5 contos) para ser dado durante la temporada sportiva del Derby Petropolitano, bajo el título de "Grande Premio Estado do Río de Janeiro", para animales nacidos en el Estado.

Un premio de 5.000 $ (5 contos) bajo la denominación de "Grande Premio Criaçao Fluminense", destinado a animales nacionales. Los nacidos en el Estado, tendrán 3 kilos de ventaja.

Un premio de 7.000 $ (7 contos) denominado "Grande Premio Presidente do Estado do Río de Janeiro", para ser disputado por animales de cualquier país, teniendo los nacidos en el Estado, 3 kilos de ventaja, y 5 kilos los demás nacionales.

Un premio de 2.000 $ (2 contos), para el criador que presentare mayor número de animales de pura sangre nacidos en el Estado.

Un premio de 1.000 $ (1 conto) para el criador del animal que obtuviera el "Grande Premio Estado do Río Janeiro".

FLORENCIO

Este hijo de Duarte y Florencia está en condiciones de producir muy en breve una buena performance.

Hoy de mañana con la monta de R. Carabajal fué ensayado en 800 metros conduciéndose bastante bien.

LINDON

Con la monta del aprendiz Ventura Ardouin, esta hija de Diamond Jubilee fué trabajada sobre 700 metros desempeñándose en forma regular.

Ese mismo aprendiz será el encargado de dirigirla en la reunión del jueves.

HUNGRIA

2'8" 4|5 los 2.000 metros

A esta pupila del entraineur Manuel Poggio hoy de mañana con la monta del jockey Gabriel Ardouin se le ensayó en 2.000 metros, distancia que cubrió en 2'8" 4|5 a voluntad.

Nos parece que está en condiciones de producir una excelente performance.

CAMPANAZO

1'40" en los 1.600 metros

El crack del stud Pajonal reaparecerá como ya hemos informado en el clásico Estados Unidos del Brasil.

Al hijo de Diamond Jubilee hoy de mañana se le ensayó en la pista de Belgrano en una milla, dirigido por el aprendiz Denna, cubriendo la distancia en el recomendable tiempo de 1'40".

El resultado de este ejercicio puede clasificarse como bastante regular, pudiéndose suponer que su figuración en la carrera del domingo puede ser bastante buena.

HARAS NACIONAL

El primer remate de los productos de este haras como puede verse en el aviso correspondiente, está anunciado para el día 4 de octubre.

No hay porque agregar elogios a los muchos que hemos anticipado. La actuación de los Saint Wolf en la presente temporada no ha podido ser más brillante.

HARAS REYLES

Los acreditados productos del haras Reyles se rematarán el 29 del corriente.

Le Samaritain después de los últimos éxitos ha quedado consagrado y no hay porque negar que sus productos son tan buenos como los mejores.

En estos días daremos algunos detalles sobre el lote.

LA NATITA—MELIK

En el clásico E. U. del Brasil se medirán la simpática crack del stud Los Rosales y el valiente defensor del stud Iceache.

Los muchos admiradores del señor Correas, entre los que nos contamos nosotros aunque sin apasionarnos, pregonan a voz en cuello, sin temores ni desconfianzas la victoria del hijo de Melilla.

Se encuentran en el paddock con el jockey Englander y la primer palabra es referente al citado encuentro donde hubieran deseado tener la monta "eximia" de ese profesional para su descontado crack, pero como éste prefirió a la hija de Pomona, repiten siempre asombrados la misma pregunta:

—Es posible que La Natita le gane a Melik?... Englander sonríe limitándose a responder:

—¡Oh, es muy seguro!...

Se alejan entonces los partidarios cariacontecidos, y los entusiasmos y las convicciones del triunfo vuelven recién cuando los separa mucha distancia del jockey Englander, porque frente a él caen bajo el peso del más amargo pesimismo.

Dado los títulos de la Natita y Melik, no corresponde preguntar si la hija de Pomona es capaz de vencer al hijo de Diamond Jubilee, sino todo lo contrario, debe interrogarse si el pupilo del stud Iceache es capaz de vencer a la crack del stud Los Rosales.

La Natita no haría una hazaña venciendo a Melik; Melik se consagraría venciendo a La Natita.

De cualquier modo el encuentro de estos dos campeones va revistiendo cierto interés.

REY MORO

El tordillo del stud Bearn está anotado para el jueves en la carrera de potrillos perdedores y según se dice será dirigido por Eulogio Muraña.

No es una primicia decir que el hijo de Your Majesty es el mejor candidato, pues bastaría recordar sus últimas performances para reconocerlo.

ARENE

El stud Nautilus está pasando por una racha malísima y es lógico que alguna vez la suerte cambie.

Arene tiene producidas recientemente dos buenas carreras y de acuerdo con esos títulos le vemos en su próximo compromiso una brillante oportunidad para obtener un primer premio.

PREAMBULO

El hijo de Dusty Miller no fué presentado a disputar el clásico Martínez porque su ecurie comprendió que en la carrera que tiene para pasado mañana difícilmente pueden batirlo.

Si cayó vencido por Tabolango existe una razón, con ver la forma como se desempeñó el hijo de Orinoco en su última carrera.

Entre los anotados no hay en realidad uno capaz de oponerle resistencia al representante del stud Asteroide.

DEL HARAS SANTA ROSA

De la visita oficial que un numeroso grupo de sportsmen realizó ayer al haras Santa Rosa han traído las mejores impresiones.

Así como en el año anterior el lote presentado por ese establecimiento no satisfacía lo suficiente por cuanto la mayoría de los productos se hallaban sin completar su desarrollo, en la actual venta se disputarán con más entusiasmo, dado que el conjunto es más selecto.

Observamos bien a varios de esos productos, especialmente el hermano de Dijital para el que fueron los mayores elogios, seguramente por sus antecedentes de familia, ya que como estampa se destacaba un hijo de Calepino y Marise verdaderamente hermoso.

Del resto del lote daremos mayores detalles en vísperas de las ventas.

CORCHITO

El stud El Cerro ha resuelto destinar al hijo de Druid a los handicaps de fondo y somos partidarios de ese procedimiento, tomando como base la falta de buenos elementos en esas pruebas.

Corchito llevará en esa carrera la monta del aprendiz P. Cichetti.

MALVASIA

La semana última esta hija de Fulmen tenía una carrera sumamente favorable, pero según se nos informa no cumplió su compromiso en atención a que se trataba de un premio remate.

Ahora la vemos inscripta en el premio Palo Ebrio del próximo jueves y de acuerdo con los antecedentes que nos inclinaron a su favor, en aquella ocasión y a las enemigas que tiene ahora, creemos que está en condiciones de confirmar nuestro pronóstico.

SAINT EMILION

El crack del jockey Cárdoso no cumplirá su compromiso en el clásico Estados Unidos del Brasil.

Efectivamente, el hijo de Cyllene es acreedor a reponerse de las últimas fatigas y a recuperar su buena forma que casi lo hizo célebre.

PROTEO

El estado actual del hijo de Perrier es buenísimo y está listo para correr con el resultado de otros tiempos.

Ya ha sido anotado en un handicap donde creemos que puede darle al stud Atucha una victoria.

FAROL

Completamente restablecido de sus dolencias a los vasos el pupilo del entraineur Orezzoli viene cumpliendo sus ejercicios con regularidad, figurando desde ya anotado en dos pruebas handicaps donde le ha correspondido 47 y 44 kilos, respectivamente.

El hijo de Le Samaritain dejó de correr, produciendo muy buenas carreras, demostrando a más una espléndida condición con su tactica de correr a la expectativa y de arremeter furiosamente en el derecho.

Ese sistema tiene forzosamente que proporcionarle a Farol en más de una ocasión un triunfo inesperado.

CANORA

Antes de que la excelente pupila del stud Los Rosales disputara el Gran Premio de Honor, daba tema todos los días a un suelto con distintas alabanzas aunque con todas igualmente entusiastas.

Cayó derrotada en esa carrera por la pareja del stud Alvear, y nadie ha vuelto acordarse de ella para nada, aún sabiendo que ha continuado su preparación en excelentes condiciones.

Nosotros queremos al recordarla, rendirle un tributo justo, señalándola, para nuestra opinión, junto con Dijital, como las candidatas de mayores probabilidades en el Gran Premio Internacional.

CHANGÜI Y ACOSTA

Los comisarios llamaron al jockey Acosta después de disputado el clásico Martínez para que justificara el ensañamiento con que había espoleado a Changüi durante el transcurso de la carrera.

Se dijo que el entraineur Elnen había ordenado eso al jockey Acosta, lo cual, por otra parte, fácil es comprenderlo, puesto que si se usan espolines no es para lucirlos sino para utilizarlos.

Pero la falta de Acosta no está en haberlos utilizado, sino en haberlos utilizado mal o con exceso.

Changüi regresó al pesage completamente tajeado, bañados sus costados en sangre. El uso de los espolines es uno y quien los usa bien no produce esos efectos, ya que el espolín pincha pero no forma tajos sino cuando se hace correr por el cuero del animal.

Con esto solamente se conseguirá que Changüi se acobarde, precisamente cuando empezaba a destacarse como un producto muy regular.

MAJESTUOSA

Esta hija de Your Majesty en privado se conduce admirablemente, dejando a su entraineur fuera de duda alarmado, lo que en sus carreras no confirma esas bondades que él le ve.

Majestuosa el jueves está anotada en el handicap final con 46 kilos y realmente es de esperarse que produzca una excelente performance.

EL PREMIO PRODUCCION NACIONAL

Una de las carreras próximas de importancia a disputarse en Maroñas es esta:

Disputarán, probablemente, esta carrera:

Don Segundo, 57 kilos, Nereo Castro o Timoteo Batista.
Peugeot, 57, Medardo Bonilla.
Barrister, 57, Sebastián Ruiz.
Juan Manuel, 57, E. Rodríguez.
Hudson, 57, Luis Alvarez.
Pirincho, 57, X. X.
Increíble, 57, Pedro Batista.

Adolfo Bullrich y Cía.

Del Haras REYLES

Propiedad del señor Carlos Reyles—
10 potrillos y 14 potrancas sangre pura de carrera, nacidos en 1914, hijos de los célebres padrillos: Le Samaritain, Elmstead y Voltaire, se rematarán

El sábado 30 de septiembre, a las 2 de la tarde, en el local de ventas del Hipódromo Argentino.

Catálogos en nuestra casa, Florida 269 y 273.

Comisión a cargo de los compradores.

Adolfo Bullrich y Cía.

Los productos de LAS ORTIGAS

Sociedad Anónima—

La producción de 1914, que comprende un selecto lote de potrillos y potrancas de Diamond Jubilee, As de Espadas, Greenan y Le Sancy, se rematará

El lunes 2 de octubre, a las 2 de la tarde, en el local de ventas del Hipódromo Argentino, previa exhibición. Catálogos en nuestra casa o en el local de ventas.

Comisión a cargo de los compradores.

Adolfo Bullrich y Cía.
1|775-v, oct. 1°

Casares Hnos. y Diehl

Primer lote del Haras NACIONAL

Propiedad de los señores Carlos Lero y Cía.—

11 potrillos y 16 potrancas sangre pura de carrera, nacidos en 1914, hijos de los reputados sementales Jardy, Saint Wolf y Valero. Se rematarán

El **miércoles 4 de octubre,** a las 2.30 de la tarde, en el local de ventas del Hipódromo Argentino.

Comisión a cargo de los compradores. — Catálogos en nuestra casa, Sarmiento 357.

Casares Hermanos y Diehl.
1|772-v-oct. 3

Concurso Hípico de "La Epoca"

Llénese el cupón adjunto y mándese a LA EPOCA, Avenida de Mayo 769, sección "Concurso Hípico", antes de las 12 m. del día de carreras, para optar a los siguientes

PREMIOS

1.o Acertando 5 ganadores, 2 cajas de 20 atados c. u. de cigarrillos. **IDEALES**
2.o Acertando 6 ganadores, 3 cajas de 20 atados c. u. de cigarrillos **IDEALES**
3.o Acertando 7 ganadores, 5 cajas de 20 atados c. u. de cigarrillos **IDEALES**
4.o Acertando 8 ganadores, 10 cajas de 20 atados c. u. de cigarrillos **IDEALES**

En todos los casos debe indicarse el nombre del caballo y no del Stud.

Acertando varios cupones un mismo concurrente, se le deferirá solamente el premio mayor.

HIPODROMO ARGENTINO

Reunión del 28 de septiembre de 1916

1.a carrera .....
2.a carrera .....
3.a carrera .....
4.a carrera .....
5.a carrera .....
6.a carrera .....
7.a carrera .....
8.a carrera .....

Nombre .....

Domicilio .....

GINEBRA
Bols
LA MEJOR
QUE EXISTE

MATCHBOX

El pupilo del stud Lowland Boy que el domingo estaba anotado en la cuarta carrera, no cumplió su compromiso por haber amanecido ese día con tos. Su presencia el jueves es igualmente dudosa.

HIPODROMO ARGENTINO

Programa oficial para la reunión a efectuarse el domingo 1.o de octubre de 1916:

Primera carrera

Premio San Borombón (1909) — Para todo caballo de 4 años y más edad que no haya ganado más de $ 20.000. Peso 40 kilos. Recargo de 1 kilo por cada $ 1.000 ó fracción mayor de $ 500 ganados. Premio $ 4.000 al 1.o, 400 al 2.o y 100 al 3.o. Entrada $ 40. Distancia 1.600 metros.

1	Gaiteiro	54	7	Cuatrero II	50
2	Ron du Soir	52	8	Gramillón	48
3	Farruco	52	9	Liucha	47
4	Iauzun	52	10	Betis	45
5	Bosch	51	11	Aspirante	40
6	Buril	50			

Segunda carrera

Premio Dado (1910) — Para potrancas de 3 años que no hayan ganado. Peso 56 kilos. Premio $ 4.000 al 1.o, 400 al 2.o y 100 al 3.o. Entrada $ 40. Distancia 1.400 metros.

1	Hondonada	56	6	La Novia	56
2	Pale Ale	56	7	Milita	56
3	Cavell	56	8	My Dream	56
4	La Goyita	56	9	Golden Moon	56
5	Su Merced	56			

Tercera carrera

Premio Gin (1911) — Para potrillos de 3 años que no hayan ganado. Peso 56 kilos. Premio $ 4.000 al 1.o, 400 al 2.o y 100 al 3.o. Entrada $ 40. Distancia 1.700 metros.

1	Etrusco	56	9	Bajel	56
2	Secante	56	10	Milciades	56
3	Sin Juicio	56	11	Talcahuano	56
4	Tanguero	56	12	Escévola	56
5	Florencio	56	13	Ciudadano	56
6	Chuchín	56	14	Fratello	56
7	Oro y Azul	56	15	Art Nouveau	56
8	Sangre Azul	56			

Cuarta carrera

Premio Carlos XII (1912) — Handicap para todo caballo de 4 años y más edad ganador entre $ 20.000 y 60.000. Premio $ 4.000 al 1.o, 400 al 2.o y 100 al 3.o. Entrada $ 40. Distancia 1.800 metros.

1	Polavieja	60	7	Proteo	52
2	Banderaló	58	8	Desastre	50
3	Nitrato	57	9	Matchbox	49
4	Eureka III	55	10	Sincera II	48
5	Farol	54	11	Espartillar	46
6	Perfidia	54			

Quinta carrera

Premio Estados Unidos del Brasil (clásico) — Para todo caballo. Peso por edad. Premio $ 8.000 y una copa ofrecida por el Jockey Club de Río Janeiro y el 70 o|o de las entradas al 1.o, 800 y el 20 o|o de éstas al 2.o, 400 y el 10 o|o de las mismas al 3.o. Ratificación $ 240. Distancia 2.000 metros.

1	Bombazo	60	7	Melik	60
2	Maciste	52	8	Mustafá	62
3	Lord Betty	52	9	Ocurrencia	58
4	Fripón	62	10	La Natita	60
5	S. Emilion	62	11	Campanazo	50
6	Pichulco	60	12	Wotan	62

CONCURSO HÍPICO

Todo lector de LA EPOCA puede tomar parte en este concurso con sólo llenar el correspondiente cupón adjuntando un cheque de los cigarrillos Intransigentes que contiene cada atado, el que debe ser remitido antes de las 12 de la mañana del domingo, indicando en el sobre "Concurso hípico".

Los premios son los siguientes:

1.o Dos caja de cigarrillos "Intransigentes" al que indique 5 ganadores.

2.o Cuatro cajas de cigarrillos "Intransigentes" y una docena de fotografías del interesado o de la persona que él indique, al que acierte 6 ganadores.

3.o Varios objetos valiosos, que elegirá el favorecido al que indique 7 ganadores.

4.o Un cronómetro de oro 18 quilates al que indique 8 ganadores, premii que, como los anteriores, otorgarán los cigarrillos "Intransigentes".

En todos los casos debe indicarse el nombre del caballo y no el del stud.

El envío de las cartas es sin límite; el catedrático puede hacer todas las combinaciones que quiera, siempre que se ajuste a las reglas establecidas por este concurso.

Una misma persona no podrá optar a dos premios en una misma reunión, tomándosele en cuenta a los efectos de este concurso sólo a la carta que marque mejor punto.

CUPON DE LA EPOCA

Reunión del 1.° de octubre de 1916

1.a carrera .....

2.a carrera .....

3.a carrera .....

4.a carrera .....

5.a carrera .....

6.a carrera .....

7.a carrera .....

8.a carrera .....

Nombre .....

Domicilio .....

Todo cupón debe venir acompañado de un chéque de los cigarrillos Intransigentes que contiene cada atado.

Sexta carrera

Premio Charming (1913) — Para potrancas de 3 años ganadoras de una carrera no clásica. Peso 56 kilos. Premio $ 4.500 a la 1.a, 450 a la 2.a y 100 a la 3.a. Entrada $ 45. Distancia 2.000 metros.

1	Bayal	56	9	Diaspa	56
2	Pretérita	56	10	Fripona	56
3	Noche Buena	56	11	My Dream	56
4	Hungría	56	12	Alteza Real	56
5	Lady Derby	56	13	Mandarine	56
6	Muñeira	56	14	Etiqueta	56
7	Sirena VI	56	15	Nuty	56
8	Romany L.	56	16	Amica	56

Séptima carrera

Premio Heredia (1914) — Handicap para todo caballo ganador de más de $ 30.000. Premio $ 4.500 al 1.o, 450 al 2.o y 100 al 3.o. Entrada $ 45. Distancia 1.600 metros.

1	Last Reason	62	7	Aguerrido	51
2	Wotan	59	8	Tata Dios	51
3	Siete y Medio	58	9	Full Hand	51
4	Grey Eyes	57	10	Fachinero	50
5	Fripón	55	11	Nitrato	47
6	Chucker Out	54	12	Farol	44

Octava carrera

Premio Pan Pan (1915) — Handicap para todo caballo ganador de más de $ 5.000. Premio $ 5.000 al 1.o, 500 al 2.o y 100 al 3.o. Entrada $ 50. Distancia 2.500 metros.

1	Mustafá	64	5	Buril	46
2	Pas-si-Mal	52	6	San Luis	45
3	Pegaso	54	7	Dareful	43
4	Moderato	46	8	Gallipavo	40

CALENDARIO HIPICO

Mes de Septiembre

Día

27—Apertura de cartas para la reunión del jueves 5 de octubre.
28—Reunión hípica.
30—Declaración de forfait en todas las pruebas de la reunión del jueves 5 de octubre.
Ratificación del clásico Colombia.
Apertura de cartas para la reunión del domingo 8 de octubre.

HIPODROMO DE LA PLATA

Inscripciones para las carreras del domingo próximo:

Premio Encore, distancia 1.400 metros — Sanmarco, Ténebra, Gallego, Taberna, Redención, Chirlo, Falsía, Saqueador, Dondiego, Tomache, La Viuda, Canario, Primer Actor, Belgrado, Mirko, Tarquina, Pull, Juez de Raya, Dormilón, Penitenta.

Premio Eneas, distancia 1.500 metros — Guerra, Ehontée, Pichuleta, Político, Patrulla, Torterolo, Palanca, Herd, Hormigón, Estenia, Spingardi, Filón, Cruel, La Brava II.

Premio Espartillo, distancia 1.300 metros — Sacudida, Sir X, Milichus, Castañazo, Tommy, Tomache, Santurciano, Frida, Gay Away.

Premio Entidad, distancia 1.200 metros — Igualdad, Apetito, Rayo Verde, La Mosquita, Picalilli, Chate, Califa, Moliere, La Gringuita, Decena, Veil Picard, Ottoman, El Novio, Ricacho, Grissette, Incendio II, Oleina, Princesa Mora, Lord Benito.

Premio Evoé, distancia 2.000 metros — Escándalo, Cristalino, Puro, Bonci, Ardilla III, Mal Palo, Menianto, Siskin, Maraschino, Uriburu, Tareta, Betel, Lassalle, Lord Ragland, Seis de Octubre.

Premio Espadañal, distancia 1.600 metros — Fulano, V. Chiel, Ton Ton, Milichus, Guignol, Taberna, Trenque Lauquen, Patrulla, Palanca, Canario, Cáucaso, Halagüeña, Primer Actor, Belgrado, Billiken II, Lord Ragland, Los Indios, Binette, Juez de Raya, Mansilla, Cruel, Oblea, Penitenta.

Premio Etrusco, distancia 1.400 metros — Púdica, Miquelón, Bilz, Jervilla, La Chatelaine, Vandal, Chief, Sonada, Belcha, Facineroso, Ricacho, Wait and See, Princesa Mora, Prince.

Premio Estribor, distancia 1.300 metros — Petain, Zafarrancho IV, Limeño, Ehontée, Pichuleta, Ogham, Político, Redención, Capitán Piazza, Herd, Hormigón, Estenia, Billiken II, Dormilón, La Brava II, Marie Leczinska.

TURF URUGUAYO

Después de conocido el resultado del clásico Estímulo, uno de los diarios de la vecina orilla hace los siguientes comentarios:

Bolita—

Una hermosa tarde favoreció la realización del festival hípico de anteayer, cuya prueba "clou" se la adjudicó Bolita en una heora. Esta carrera tuvo un desarrollo monótono, pues el orden en que salieron las tres potrancas, una vez levantadas las cintas, no se alteró más. El triunfo de la hija de Dusty Miller confirma ampliamente sus bondades y evidencia que su derrota en el Jockey Club fué una consecuencia del estado incompleto en que entonces se encontraba.

De manera que hemos estado en lo cierto cuando en otras oportunidades sostuvimos la superioridad de Bolita sobre los demás elementos de su generación.

Con relación a la performance producida por Patriotique es nuestra opinión que su mediocridad se debe, antes que a ausencia total de medios, a que la hija de Bridge of Canny aún está lejos de encontrarse en debida forma, no obstante que, según algunos, ella se encontraba en el summum de la misma.

VARIAS NOTICIAS

Sport y premios—

En la reunión de anteayer el movimiento del sport alcanzó a la cantidad de pesos 72.286, habiéndose pagado 22.567 boletos a ganador y 18.576 a placé.

El Jockey Club repartió en premios la suma de 9.310 pesos.

Entraineurs de los ganadores—

Pío Queirós, de Los Rosales; H. M. Estades, de Nipana; C. Colistro, de Alaraco; M. Lano, de Francia; R. Páez, de Bolita; J. Carrara, de Guazú; J. Cava, de Zorzico; C. Lupo, de Carrasco.

Multa y suspensión—

El jockey de Hudson, L. Alvarado, fué multado en 20 pesos por desestribar durante la carrera, siendo reincidente en esta falta.

—El jockey de Fierrazo, A. Batista, fué suspendido hasta el 8 de octubre próximo inclusive, por estorbar la acción de la yegua Morera.

CENTROS RECREATIVOS

DIVERSAS INFORMACIONES

Círculo Paraná. — El domingo 8 de octubre del corriente año la comisión directiva de este círculo ha resuelto efectuar el primer pic-nic familiar de la temporada veraniega 1916-17, que se realizará en el Recreo Internacional de la localidad de Olivos (F. C. C. A.). En su oportunidad publicaremos el programa de esta interesante fiesta.

Falstaff. — La comisión directiva de este club social ha quedado constituída en la forma siguiente:

Presidente, Valentín Rodríguez López; vice 1.o, Ricardo Miguez; vice 2.o, Alejandro Allen; secretario general, Jorge Braceras; secretario, Luis C. Vigiano; tesorero, José Romero; pro, Rafael P. de Rossi; interventores, Pedro Couette y Armando Charles; vocales: Juan Rodríguez, Rafael Méndez Calzada, Virgilio Ruiz, Antilio Rambaldi; bibliotecario, Antonio Angelo.

La secretaría social funciona en la calle Rawson 94.

La Esmeralda. — Este centro recreativo de reciente fundación, ha organizado una función y baile inaugural, que se realizará el 30 del corriente en el salón de la asociación "Mariano Moreno", Santiago del Estero 1243.

Círculo recreativo Unión de Amigos. — Los socios de esta institución en su última asamblea han elegido la comisión directiva que asumirá la dirección del centro en el período 1916-1918. Los cargos han sido ocupados por los socios en la forma que sigue:

Presidente, Emilio Ilión; vicepresidente, Bernabé Gamboa; secretario, Sabino Céspedes; prosecretario, Pablo Poletti; tesorero, Donato Benedetti; protesorero, Laureano Tacheda; revisor de cuentas, Isabelino Francia; interventor general Isaac Suriaga; vocales: Benjamín Luna, Isaac Rodríguez, Faustino Lombardi, Víctor Ponciano.

Este círculo organiza un baile social que se efectuará el día 31 de diciembre próximo en los salones de La Nazionale Italiana, calle Alsina 1457.

Asamblea y manifestación — Con el doble objeto de conmemorar el descubrimiento de América y celebrar el cambio de régimen que tendrá lugar el 12 de octubre próximo, el centro Mariano Moreno ha organizado para el día de referencia una asamblea pública que tendrá lugar a las tres de la tarde, frente al monumento de Cristóbal Colón.

Después de colocada sobre el pedestal del monumento una corona de flores naturales, pronunciarán sendos discursos los señores Manuel M. Oliver, Genaro Giacobini, Manuel Ugarte, Justo López de Gomara y Pedro Veselo.

Seguidamente se organizará una manifestación que se dirigirá hasta la casa de gobierno donde se reanudarán los discursos y se hará entrega al presidente electo de un memorial de felicitación.

La redacción de dicho memorial ha sido encargada al señor Genaro Giacobini.

Hasta la fecha indicada se recibían adhesiones en la secretaría del centro en cuestión.

Exploradores argentinos. — El consejo particular de la compañía número 1, San Lorenzo, de los "Exploradores Argentinos", efectuará el próximo domingo en su local de la calle Potosí 4060, la bendición y jura de la bandera que le corresponde.

Con tal motivo ha preparado un programa de festejos para ese día, muy atractivo e interesante, en el que se destacan números de gimnasia, ejercicios para señales de telegrafistas, carreras de equilibrio, simulacros de incendio, desfiles y otros análogos.

El discurso de agradecimiento por la entrega de la bandera correrá a cargo del capitán de exploradores de esa compañía, señor Abel Iglesias Gorbea.

BIBLIOGRAFÍA

"EL DELITO DE CALUMNIA"

Bajo este epígrafe ha publicado el doctor Ricardo A. Paz los alegatos de defensa en 1.a y 2.a instancia presentados por él al juez del crimen como apoderado de don Teodoro Alemann en la querella que por calumnia se le sigue.

Piezas jurídicas de valer abarcan un considerable número de puntos de vista y dilucidan con acierto sobre el tópico de que tratan, llegando a agotar la materia en el particular.

LA FRAGATA SARMIENTO

XVI viaje de instrucción

Correspondencia especial para LA EPOCA

(Continuación)

Y pasemos esto para estudiar brevemente el hogar japonés. Sencillo hasta el extremo, todo se reduce a una pequeña casita de dos o tres piezas; cuando más cinco habitaciones. Estas están divididas por pequeños biombos hechos de papel y sus paredes de madera. No se ven allí muebles de ninguna especie, porque la ropa se guarda en ocultos estantes que separan unos biombos corredizos y las camas son colchones que se extienden en el suelo, de suyo suficiente blando, alfombrado con una gruesa estera de paja. Por eso dentro de casa se va descalzo. La cocina no existe, reduciéndose todo a un bracerito donde se guarda algunos carbones encendidos, que se trasladan al comedor cuando llega la hora, para preparar allí, a la vista del observador, la insignificante comida con que alimenta su cuerpo esta gente tan sobria como abstinente.

La limpieza predomina en todas partes y es poco menos que imposible ver una persona desaseada en todo el Japón.

Todo esto que he descripto no es patrimonio exclusivo de Yokohama. Lo mismo predomina en Tokío, en Niko, en Kioto, en Kobe, en Kamakura, en Nara, en Osaka y doquiera hemos estado.

En todo sitio bondad, limpieza, orden y trabajo. Dígase después si el Japón no es un imperio que marcha a la cabeza del mundo. Hay que recorrer sus ciudades como su campaña para darse cuenta de que aquí no se conoce la ociosidad y que no existe un palmo de tierra inculta; por eso todo el Japón es hermoso, porque en todas partes no se ven sino paisajes, quintas, jardines y valles y en los centros poblados gente que hace del trabajo un culto y de la decencia un deber.

Y bien. El 28, después de haber recorrido todo Yokohama nos trasladamos algunos oficiales a Enoshima a objeto de visitar esa isla, toda ella rodeada de un bosque muy bien cuidado y en uno de cuyos extremos se destaca la célebre gruta de los peregrinos, dentro de la cual existe un pequeño templo votivo al que acuden diariamente infinidad de devotos para presentar sus homenajes y peticiones a la diosa Bentén.

La recorrida es grande y costosa puesto que aquello semeja una montaña rusa, pero es indispensable hacerla si se quiere llegar hasta las profundidades de la gruta. Otro medio no existe y desgraciadamente no gozamos nosotros de esa fluidez capaz de trasladar montañas con la rapidez del rayo.

Nos acompaña un guía que no entiende de cansancio. Nuestras piernas no dan más y es de verlo al doctor Barreto profanando la santidad de esos templos, con ciertas jaculatorias criollas, pues hombre obeso y retación, tantas idas y venidas, tantas vueltas y revueltas, le resultan un intrigulis mayúsculo.

Por fin llegamos a la boca de la gruta sagrada. Mediante unos sens, se nos entrega una vela a fin de iluminarnos, y es necesario revestirse de toda la fe de un estoico para no romperse la crisma entre ese laberinto de piedras que cuelgan de la techumbre o están diseminadas por el camino.

Nuestros pulmones sufren y nuestro corazón late con dificultad, pero seguimos avanzando con Layús y el capellán, seguidos a retaguardia por Barreto y Games, y después de media hora llegamos al pie de la diosa y nos descubrimos al par de los otros, pero allí poco se ve que merezca apreciarse. Vemos, sí, infinidad de tarjetas que han depositado los novios, los enfermos, los necesitados, pero como nosotros no somos nada de eso nos vamos protestando a mezza voce y deseando salir en busca del oxígeno que reclaman nuestros pulmones.

Una vez afuera, volvemos a recorrer el primitivo camino, y de allí tomamos el tranvía que debe conducirnos a Kamacura, donde se eleva el gran Budha, colosal estatua de bronce que mide quince metros de altura y cuarenta de diámetro.

Ocupa ella el templo de Daibutsú y después de examinarla con detención, depositamos la firma en un álbum y regresamos a Yokohama para recorrer, a la noche, la calle de los teatros, la más alegre y concurrida de la ciudad y donde el extranjero goza inmensamente porque es precisamente allí donde puede uno apreciar la verdadera vida japonesa, sus costumbres y vestimentas raras y ese genio pacífico y dulce que encanta.

Al día siguiente nos damos el lujo de visitar el gran templo de Hachimau, uno de los más ricos del Japón y por la tarde trepamos la célebre escalera "Hundred Steps" en cuya cima se destaca una modesta casa de te que atienden tres venerables ancianas y en cuya casa llegaron en años anteriores príncipes y monarcas, grandes guerreros y cuanto personaje distinguido ha visitado el Japón.

En grandes álbums está su firma y allí quedó la nuestra al lado de Maccaroff, del Príncipe Alberto, de Federico Augusto y mil otros.

Cuando supieron aquellas viejecitas que éramos oficiales argentinos no sabían qué hacerse; poco faltó para que nos adorasen.

Esto nos llenó de alegría porque pudimos convencernos de que éramos personas gratas en todo el Japón, pues estas escenas se repetían en todas partes.

Pero el tiempo se nos iba sin sentir y apenas habíamos visto nada. Resolvimos, pues, trasladarnos a la capital del Imperio y sobre tablas nos dirijimos a la estación ferroviaria.

Rumbo a Tokio—

Allí llegamos casi al anochecer del día 30 y después de ubicarnos en el Imperial Hotel, nos trasladamos a la calle Gueriza, especie de Avenida de Mayo, donde se elevan los mejores edificios y donde se necesitaría de un mes para apreciar tanta belleza y grandiosidad.

Allí nos esperaban unos estudiantes de la Universidad de Lenguas Extranjeras y dos tenientes de navío, quienes deseosos de perfeccionarse en el estudio del castellano se nos ofrecían gentilmente como cicerones y acompañantes.

¿Cómo despreciar esa oferta? Nos acoplamos a ellos y en la mañana siguiente ubicados en un auto recorríamos el Museo Naval y Militar, el Centro Militar, el Centro Naval, el gran templo de Shiba, la casa del general Nodgi, el Nashibo Park, los parques de Asacusa y Ugeno y el palacio imperial.

La grandiosidad que reina en todos estos recintos no es para descrita. Sería necesario verlo para que uno pueda darse cuenta exacta de las maravillas que encierran. Lo que más nos ha impresionado es el museo naval y militar.

Allí están encerradas las glorias militares del Japón y no nos extraña que el japonés sea un héroe porque le basta visitar sus museos para que salga de allí dispuesto a morir por su patria y por su rey.

Cañones y armas, banderas, hechos relevantes de Port Arthur, de la China y de la última guerra, allí están, y destacándose sobre tantos trofeos y botines de guerra, el célebre libro que escribió aquel oficial torpedista cuando cañoneado su submarino vió venir la muerte por minutos.

El japonés lee esas páginas, se inclina ante el héroe y se retira dispuesto a imitar tan noble ejemplo de valor y estoicismo.

Por la noche nos trasladamos a Asacusa. Es un barrio de teatros y allí estaba reunido todo Tokio.

Nos recordaba esas noches de carnaval en nuestro país en lo más entusiasta del corso. Allí hemos gozado lo inconcebible a tal punto que repetimos por tres veces nuestra visita a ese sitio.

Visitamos también en Tokio las Yoshuivaras, ocho respetables manzanas, donde se exhiben millares de mujeres vistosamente vestidas y donde acude la gente alegre para dar rienda suelta a los placeres.

(Continuará).

DEPORTES

Football - Pelota - Lawn Tennis - Pedestrismo - Ciclismo Motociclismo - Tiro - Colombófila - Lucha romana

FOOTBALL

ASOCIACIÓN ARGENTINA DE FOOTBALL

SORTEO DE COMPETENCIA Y CAMPEONATO

Mañana, a las 10 a. m., tendrá lugar en el local de esta asociación el sorteo de partidos correspondiente a las semifinales y finales del campeonato, como también los de la copa competencia.

Los delegados y secretarios de los clubs interesados podrán presenciar dicho acto.

PELOTA

SOCIEDAD LAURAK BAT

Esta noche a las 9 p. m. por el campeonato interno se jugarán en la cancha de esta sociedad los siguientes partidos de pelota:

Primera categoría: José Arrondo y Blas Betanzos contra Luis Riviere y Adolfo Apolta.

Segunda categoría: Manuel Olano y Pedro Ozollo contra Miguel Amorós y Pantaleón Balda.

Tercera categoría: Rafael Aróstegui y Jacinto G. Altuna contra Ireneo Blurrum y Miguel Arrondo.

LAWN-TENNIS

CLUB ATLETICO BELGRANO

Damos a continuación los resultados de los partidos correspondientes al torneo organizado por este club, jugados el sábado y domingo último:

Sábado: "Singles" para caballeros — L. H. Knight venció a Mc Hardy, 7-5, 6-4; Del Cerro venció a Chasse, 6-2, 6-4, 4-6; Bessler venció a Darca, 6-1, 1-2, 1-0; Boll, W. O. Durañona; Norman venció a Mac Rinnon, 6-3, 6-3.

"Singles" para señoritas — Señorita Moss venció a señorita Kinight, 7-5, 6-2.

Dobles para caballeros — Leslie y Jenkins vencieron a De Meyer y Doyt, 6-3, 6-3; Darch y Bush vencieron a Patterson y Batchelor, 6-2, 2-6, 7-5.

Dobles mixtos — Señora Mackenzie y Urquiza vencieron a señorita Balieri y Pereda, W. O.; señora y señor Rentorff vencieron a señorita Goodliffe y Thomson, 6-3, 6-3; señorita de Moss y Herriot vencieron a señora y señor Rugeroni, 4-6, 7-5, 8-6.

Dobles para señoras y señoritas — Señoritas de Anderson vencieron a señorita Stockdale y señora Crawfort, 6-4, 3-6, 6-3.

Domingo: Dobles para caballeros — Capdepont y Durañona vencieron a Wilson y Candegaba, 10-8, 0-6, 6-3; Stockdale y Fergusón vencieron a Gutiérrez y Garmendia, 8-6, 6-4; Pixton y Le Bas vencieron a Madero y Pereda, 6-2, 6-2; Dodds y E. Obarrio vencieron a Blamey y Blamey Lafone, 6-4, 6-2; Holland y Rugeroni vencieron a Rugeroni hermanos, 7-5, 10-8; Hortal y Norman vencieron a Carlisle y Warner, 6-1, 12-10; Gallishaw y Dover vencieron a Mailland y Talbot, 7-6, 8-6; Mielson e Iribe vencieron a Rhodin y Herriot, 6-3, 3-6, 6-1; Mc Hardy y Celville Jones vencieron a Stewart y Holloway, 6-3, 6-1; Morea y Chase vencieron a Daly y Palmer, 6-4, 3-6, 6-3; Keen y Garrod vencieron a Moons y Shaw, 6-3, 6-1; Gordon y Hacara vencieron a O'Farrell y Besler, 6-0, 4-6, 7-5; Casey y Scot vencieron a Thompson y King, 6-1, 11-13, 7-5; Dudfield y Murphy vencieron a Quesada hermanos, 6-4, 6-2.

"Singles" para caballeros — Smith venció a Rugeroni, 6-0, 6-2; Mackechine venció a J. Rugeroni, 6-0, 6-1; Holland venció a Russell, 6-4, 3-6, 6-3; Urquiza venció a R. Talbot, 6-4, 8-6; Mc Hardy venció a Fierro, 3-6, 8-6, 6-3; Jenkins venció a Candegabe, 6-2, 9-7; Wilson venció a Alvarado, 6-4, 6-3; Niebour venció a Madero, 6-4, 4-6, 6-4; Pixton venció a Fergusón, 6-2, 2-6, 8-6; Holloway, W. O. Villegas; Morea venció a C. Palmer, 6-4, 6-4; Batchelor venció a O'Farrell, W. O.; Del Cerro venció a Candegabe, 6-2, 6-3; Shimidza venció a L. Hortal, 6-1, 6-0; Charlswood venció a Wood, 6-4, 6-4; Godfrey venció a C. Rugeroni, 6-0, 7-5; Pereda venció a A. Le Bas, 6-1, 6-4; Candegabe venció venció a J. J. Rugeroni, 7-5, 4-6, 6-4.

Dobles para señoras y señoritas — Señoritas Griet y Regnier vencieron a señoritas Ezcurra y Obarrio, 6-2, 8-6, 6-4.

Dobles mixtos — Señorita Allen y señor Gallishaw vencieron a señora y señor Sherratt, 6-4, 5-7, 14-12; señorita Stockdale y Rugeroni vencieron a señora Delbecke y Moons, 8-6, 4-6, 6-1; señorita Darch y W. Palmer vencieron a señorita Wood y F. Casey, 6-3, 6-1.

C. A. ESTUDIANTES

Por el torneo interno de este club mañana se jugarán los siguientes partidos:

3.30 p. m. — R. Maiztegui y A. Croce v. M. Croce y doctor D. Cardarella.

4.30 p. m. — A. Sáenz y doctor E. Serra v. I. Cavallini y J. Blutonesa.

PEDESTRISMO

CLUB PEDESTRE SARMIENTO

Este club está organizando una carrera pedestre de 10 kilómetros, en la que pueden inscribirse corredores libres y de instituciones, que no hayan ganado más de cuatro carreras.

Próximamente se darán a conocer los detalles de la prueba y el recorrido.

Las inscripciones se reciben desde ya en la secretaría, Camarones 1654 y Deseado 1555.

CLUB PEDESTRE NACIONAL

La comisión directiva de este club ha organizado para el próximo domingo 8 de octubre dos carreras pedestres; la primera, libre para todo aficionado en un recorrido de 5 kilómetros, y la segunda para todo corredor que no haya ganado un primer premio en un recorrido de 3 kilómetros.

Las inscripciones se aceptarán hasta el 6 de octubre en el local Esquiú 1062.

CICLISMO

C. C. RESISTENCIA

Anteayer se realizó la carrera organizada por este club, con el siguiente resultado:

1.° Pablo Manera, del club C. Velocidad y Resistencia; 2.° Manuel Gómez, id. id.; 3.° J. Domínguez, id.; 4.° Joaquín Vellón. Tiempo del 1.°, 1 hora 15 minutos.

Actuó la siguiente comisión de carreras:

Juez de largada y llegada, Pedro Phordoy; cronometrista, Miguel Canón; fiscalizadores en motocicleta, F. Luis Fallace; control en San Isidro, J. Home; en el Tigre, Cesáreo Soilán.

MOTOCICLISMO

MOTO CLUB ARGENTINO

Esta noche a las 10 p. m. en la secretaría de este club Corrientes 965 se cerrarán las inscripciones para los corredores que deseen intervenir en las pruebas de motocicletas, hasta de 500 centímetros cúbicos, "side cars", y campeonato argentino de la hora en motocicletas, que se efectuará en el próximo domingo en el hipódromo de San Martín.

Esta noche también se celebrará la reunión de la comisión directiva en el local social y podrán concurrir los corredores inscriptos para presenciar el sorteo del orden de colocación en la largada del campeonato.

TIRO

ASILO RAMON L. FALCON

Continúa con buen éxito en el stand de tiro de esta institución, el concurso de tiro al blanco a máuser, organizado por la junta directiva del asilo Ramón L. Falcón.

Todos los domingos y días feriados se realizan los ejercicios por la mañana y tarde.

Damos a continuación la posición de algunos de los tiradores:

Categoría A, 20 metros. — Arturo Serra, 209 puntos; Ernesto Paulero, 196 y José F. Ferretti 189.

Categoría B, 20 metros—Jorge Candia 229 puntos; N. Bernasconi, 228; Luis Dughetti, 222 y Osvaldo Ferretti 214.

Categoría C, 15 metros (final)—N. Bernasconi, 245 puntos; Pedro Aguerre 244; Ernesto Paulero 242 y Osvaldo Ferretti 231.

Categoría D, 15 metros—Luis Dughetti 243 puntos; Ernesto Paulero, 241; Osvaldo Ferretti, 239 y José F. Perretti 235.

El producto que se obtenga de este concurso será destinado para la construcción de dos dormitorios para asilar a 60 niños pobres.

COLOMBOFILA

SOCIEDAD COLOMBOFILA NICOLAS AVELLANEDA

El domingo último se realizó el concurso para palomas mensajeras organizado por esta sociedad, desde la estación Lima a Avellaneda distancia 113 kilómetros, para disputar el premio palomar Gieffe.

Primero palomar Leandro N. Alem, del señor Francisco Cauzanella; segundo palomar Rivadavia, del señor Jorge Dillón; tercero, palomar Cattáneo, del señor Santiago Mussio; cuarto, palomar La Colmena, del señor Marcelo Poncet; quinto, palomar Icore, del señor Bartolomé Vidal.

LUCHA ROMANA

Anoche continuó en el teatro Casino el campeonato de lucha romana, iniciaron los asaltos Albert Le Buócher y Cazol venciendo el primero mediante una toma de brazos invertidos, a los 30 minutos 56 segundos.

El encuentro entre De Roa y Priano no se definió.

Esta noche lucharán De Roa v. Priano; Dupont v. Arzudu y Baldis v. Fernández.

MUNDO COMERCIAL

BOLSA DE COMERCIO

Primera rueda

Cédula hipotecaria argentina de 6 o|o, antigua emisión, al contado, 3.000 a 97.40; 5.000 a 96.50; 14.000 a 97; 5.000 a 96.90; total 27.000.

Id para septiembre 27: 5.000 a 96.80; 100.000 a 97; total 105.000.

Id para fin de mes: 10.000 a 97.30; 25.000 a 97; 10.000 a 96.90; 60.000 a 97; total 105.000.

Id para octubre 31: 20.000 a 96.80; 10.000 a 96.90; 10.000 ar 96.80; total, 40.000.

Cédula hipotecaria argentina de segunda serie, al contado: 43.000 a 97.30.

Id para septiembre 27: 28.000 a 97.20.

Cédulas nacionales serie L, para septiembre 27: 67.000 a 98.

Crédito argentino de 1905, al contado: 58.200 a 89.80.

Id para octubre 31: 6.000 a 89.80.

Deuda interna consolidad de la provincia de Buenos Aires de 6 o|o, 3.a serie, al contado: 57.000 a 78.

Bonos municipales de pavimentación (cupón semestral), al contado: 7.000 a 74.60; 9.900 a 74.50; total 16.900.

Títulos de 6 o|o del Egido de Concordia (E. Ríos) al contado: 31.500 a 63.90.

Deuda interna consolidada de la provincia de Buenos Aires de 6 o|o 2.a serie, al contado: 16.500 a 79.

Campos y Quebrachales Puerto Sastre (oro), para septiembre 27: 900 a 3.55.

Id para fin de mes: 900 a 3.55.

Id par octubre 31: 300 a 3.60.

Compañía Sansinena (oro), para septiembre 27: 10 a 135.

Banco Español, al contado: 20 a 123.

La Primitiva fábrica de bolsas), para septiembre 29: 10 a 220.

The Smithfield (oro), para septiembre 27: 700 a 4.95.

MERCADO DE CEREALES A TERMINO DE BUENOS AIRES

Primera rueda

Trigo: para octubre entrega sobre dársena 200 toneladas a 10.75; para noviembre 400 id a 10.96; 600 id a 11; para diciembre 200 id a 11.20.

Maíz: para octubre, entrega sobre dársena, 200 toneladas a 5.27; 1.000 id a 5.20; para diciembre, 800 id a 5.70.

MERCADO DE CEREALES A TERMINO DE ROSARIO

Primera rueda

Lino: para febrero, 100 toneladas a pesos 14.45.

MERCADO DE VACUNOS

(Liniers)

En las mismas condiciones de días anteriores, se han efectuado las operaciones en este mercado durante la mañana de hoy.

Habiéndose notado más animación para las haciendas de frigorífico, novillitos, vaquillonas y terneros mamones de buena gordura y clase.

La entrada de hoy en este mercado fué de 4421 cabezas, clasificadas en la siguiente forma: novillos 2821, vacas 1072, terneros 471 y 63 bueyes. Porcinos entraron 1003.

Bueyes para frigorífico, a pesos 225; bueyes para consumo, de 89 a 210; novillos m. especiales para frigorífico de 215 a 271; novillos especiales para frigorífico, de 180 a 205; novillos m. gordos para frigorífico, de 154 a 177; novillos para consumo, de 72 a 150; novillitos para consumo, de 60.50 a 135; vacas para consumo, de 54 a 170; vaquillonas para consumo, de 43 a 130; terneros para consumo, de 11 a 85.

Para porcinos los precios variaron entre pesos 0.26 a 0.36 el kilo.

VENTAS DE HOY

Accame Bellini y Cía.—
109 novillos especiales C. Tejedor, pesos 192; 19 vacas c. gorda id. 112; 35 terneros especiales id. 87; 15 vacas carne gorda Chivilcoy, 108.

Alonso y Blaquier—
5 novillitos m. especiales Lincoln, pesos 135; 10 id. especiales id. 125; 7 vacas carne gorda id. 112.

Anasagasti Juan—
40 novillos m. gordos Pampa, pesos 170; 22 id. c. gorda id. 120.

Ainscough y Cía. Tomás R.—
80 novillos gordos Varillas, pesos 164; 20 novillos carne gorda id. 130.

Arzeno Hnos. Fto. B.—
68 novillos especiales Villegas, pesos 193; 2 toros carne gorda G. López, 160; 9 novillos gordos id. 160; 12 vacas c. gorda id. 110; 3 vaquillonas id. id. 105.

Biscayart y Spamgemberg—
2 novillitos m. gordos Rojas, pesos 118 3 vaquillonas m. gordas Córdoba, 118; 9 terneros buenos id. 56; 4 terneros id. id 62; 10 novillitos c. gorda id. 85; 19 vaquillonas b. carne id. 75.

Cooperativa de Hacendados—
66 novillos gordos Córdoba, pesos 163; 20 novillos c. gorda Rivadavia, 155; 66 novillos id. id. Córdoba, 155; 14 vacas c. gorda C. Tejedor, 105; 2 novillitos c. gorda id. 95; 7 terneros buenos id. 68.

Cucullu Felipe L.—
35 novillos flacos Santa Fe, pesos 92; 16 novillos id. id. 92; 2 terneros regulares Giles, 36; 3 novillos flacos Las Indias, 95; 21 novillos m. gordos Santa Fe, 170.

Curutchet Juan—
5 novillos gordos Villegas, pesos 160; 3 id. c. gorda id. 145; 2 id. c. gorda id 120; 6 novillitos c. gorda id. 110; 10 novillitos m. especiales G. Pintos, 145; 8 novillitos m. gordos id. 125; 2 novillitos m. gordos id. 120.

Crotto Hermanos—
2 novillos especiales C. Tejedor, pesos 205; 54 novillos m. gordos Santa Fe, 173; 8 novillos id. C. Tejedor, 168.

Ciceri y Cía.—
22 novillos especiales Pergamino, pesos 185.

Casch Colvil Jones y Cía.—
21 novillitos carne gorda Gallargo, pesos 110.

Chapar y Cía.—
22 novillos m. gordos Pampa, pesos 170 12 id. carne gorda id. 140; 2 vacas m. especiales id. 170; 10 novillitos especiales Guaminí, 128.

D'Hers y Cía. Francisco—
16 novillos m. gordos S. Eduardo, pesos 175; 2 toros c. gorda id. 130; 2 id. carne gorda id. 160.

Devoto y Cía. Tomás—
15 novillos especiales Lincoln, pesos 178 36 novillos id. Rivadavia, 180; 37 id. m. gordos G. Pintos, 168; 10 novillitos gordos Pampa, 114; 2 bueyes carne gorda Santa Fe, 155; 10 vacas gordas id. 120; 2 vacas c. gorda id. 115; 13 id. b. carne id. 107; 17 novillitos criollos gordos id. 114; 5 id. carne gorda Salto, 105; 4 novillitos m. especiales T. Lauquen, 135; 26 novillos carne gorda id. 155; 2 vaquillonas m. especiales id. 130.

Etcheverry y Cía. José—
20 vacas m. gordas Caseros, pesos 135.

Goñi e hijos Ignacio—
30 vacas m. especiales San Luis, pesos 155; 10 vacas especiales id. 142.

Guillón y Cía. Rodolfo—
10 novillos especiales Lincoln, pesos 180.

Gibson Hermanos—
13 novillos criollos carne gorda Córdoba, pesos 140; 128 novillos b. carne id. 118.

Lalor Juan—
23 terneros buenos Entre Ríos, pesos 65.50; 21 novillitos b. carne id. 69; 20 novillitos id. id. 78; 20 vacas id. id. 77 15 vacas id. id. 85; 13 vacas id. id. 92; 11 vacas c. gorda id. 110.50; 5 id. carne gorda id. 80; 17 terneros buenos id. 63; 10 id. especiales id. 85; 10 id. buenos id. 58; 13 id. buenos id. 60; 10 vacas gordas Santa Fe, 130; 19 novillos especiales G. Pintos, 203; 15 id. b. carne Santa Fe, 112; 30 id. b. carne id. 105; 4 id. c. gorda id. 131; 14 id. id. Mercedes, 134; 3 id. b. carne id. 98; 17 vaquillonas c. gorda Santa Fe, 103; 16 vaquillonas id. id. 98; 3 novillos flacos Pehuajó, 86; 9 id. c. gorda id. 133; 6 id. m. gord aid. 177; 51 novillos m. especiales G. Pintos, 220; 2 bueyes b. carne Santa Fe, 127; 3 vacas c. gorda id 105; 14 bueyes c. gorda id. 151; 7 novillos carne gorda E. de la Cruz, 122; 3 terneros buenos id. 55; 5 novillitos flacos id. 64; 2 vaquillonas c. gorda id. 107. 5 novillos id. id. Santa Fe, 140; 2 vacas flacas id. 43; 2 vaquillonas id. id. 55; 10 novillos excepcionales id. 271; 10 novillos id. id. 256; 10 novillos m. especiales id. 215; 4 id. c. gorda id. 140; 2 toros gordos id. 176; 10 novillos especiales id. 188; 50 novillos c. gorda Córdoba. 147.50

Crespo y Rodríguez—
46 novillos carne gorda Castelli, pesos 132; 10 novillos b. carne id. 112; 9 novillitos carne gorda id. 105; 5 vaquillonas flacas id. 60; 4 terneros regulares id 35; 3 terneros gordos id. 73; 4 terneros regulares id. 50; 9 id. regulares id. 31.

Gioja y Etchart—
11 novillitos c. gorda S. A. de Areco pesos 92; 8 terneros regulares id. 46; 11 terneros buenos id. 87; 32 novillitos flacos C. Casares, 64; 57 novillitos gordos Mercedes, 160.

Lanusse Pedro y Antonio—
6 novillitos c. gorda Entre Ríos, pesos 103; 3 vacas gordas id. 122.50; 14 vacas c. gorda id. 107; 9 vacas flacas Córdoba, 61; 4 vacas c. gorda id. 117.50; 1 novillos c. gorda id. 126; 2 novillos b. carne id. 113; 9 novillos c. gorda id. 124 13 novillos b. carne id. 118; 14 id. c. gorda id. 126; 16 id. gordos id. 163; 16 id. c. gorda id. 153; 7 novillos carne g. id., 147.50; 16 novillos gordos id. 161; 24 novillos carne gorda id. 151; 9 novillos especiales id. 185; 3 id. buena carne id. 116; 24 id. carne gorda id. 155; 3 id. c. gorda Santa Fe, 150; 35 id. especiales id. 188; 4 id. m. especiales 9 de julio, 215; 24 id. especiales id. 193; 20 id. carne gorda G. Pintos, 136; 15 vacas c. gorda Madariaga, 112; 15 vacas id. id. 118; 10 vacas m. gordas id. 136; 9 id. gordas Guaminí, 130; 1 id. m. especial id. 160; 3 bueyes gordos id. 169; 15 novillitos flacos Chivilcoy, 60.50; 6 vaquillonas carne gorda Córdoba, 94.50; 10 ternero sbuenos id. 65.50; 7 novillitos c. gorda id. 97.50; 1 vaquillona gorda id. 108.

Lynch y Cía. Leandro—
2 vacas m. especiales Córdoba, pesos 158; 37 vacas gordas id. 130; 20 id. gordas id. Madariaga, 120; 10 terneros regulares Mar Chiquita, 45; 20 id. mamones id. 35; 7 vacas c. gorda id. 90; 1. vacas carne gorda id. 120.

Lanús Florencio y Ado. E.—
10 novillos especiales Lavalle, pesos 187 11 vacas m. gordas id. 140; 10 id. gorda sid. 125; 22 novillos carne gorda Madariaga, 154; 10 vacas c. gorda id. 100.

Maraspin y Cía. Andrés—
11 vacas m. gordas Lincoln, pesos 140.

Nalc, Repetto y Cía.—
2 novillos especiales 25 de Mayo, pesos 190; 6 id. id. 25 de Mayo, 180; 3 novillos carne gorda id. 140; 8 vacas b. carne id. 70.

Mantel y Cía.—
17 novillos especiales Lincoln, pesos 185.

Mihura Hermanos—
3 bueyes especiales Galarza, pesos 210 2 vacas id. id. 145; 17 vaquillonas c. gorda id. 97; 17 vacas especiales id. 118 60 novillos especiales id. 185; 43 novillos buena carne Gualeguay, 115; 2 vacas gordas id. 120; 18 vacas c. gorda Lazo, 105; 14 vaquillonas b. carne Calderón, 78; 8 terneros especiales id. 84; 17 terneros regulares id. 47.

Palau y Cía. S.—
108 novillos especiales T. Lauquen, pesos 205; 10 novillos id. id. 200.

Nogueras y Avalos—
10 vacas carne gorda Lincoln, pesos 104; 13 vacas c. gorda id. 116.

Salaberry y Bercetche—
5 vacas carne gorda Rivadavia, pesos 104; 8 vacas gordas id. 130.50; 2 vaquillonas m. especiales id. 130; 3 id. c. gorda id. 99.50; 10 vacas especiales id. 148; 6 id. m. gordas id. 135; 3 novillos especiales id. 181; 2 terneros regulares Monte, 37; 3 terneros mamones id. 11; 2 vacas carne gorda id. 103; 7 terneros mamones id. 11; 15 terneros buenos id. 52; 5 id. regulares id. 35; 14 novillos c. gorda Córdoba, 121; 11 id. b. carne id. 99; 2 id. b. carne id. 113; 15 id. buena carne id. 116; 6 novillos id. id. 110; 10 vacas especiales Pampa, 143; 8 id. m. gordas id. 138.50; 10 id. especiales id. 148; 10 id. especiales id. 151; 10 novillos m. gordos Córdoba, 177; 18 id. especiales G. Pintos, 186; 36 novillitos carne gorda Villegas, 103.50; 38 id. m. gordos id. 117; 23 novillos c. gorda id. 138; 1 vaca excepcional Neuquen, 178; 5 id. especiales id. 148; 6 vacas gordas id. 120.50 6 vacas carne gorda id. 113; 4 vacas carne gorda id. 104.

Santamarina e hijos—
35 novillos especiales Pampa, pesos 180; 54 id. m. gordos G. Pintos, 170; 91 novillos especiales Pampa, 190; 2 novillitos m. gordos Cañuelas, 118; 5 vacas id. id. 138.

Terrarossa e hijos Juan—
4 vacas carne gorda Monte, pesos 118; 6 vacas buena carne id. 82; 7 vacas flacas id. 72; 4 terneros buenos id. 53; 6 id. mamones id. 30; 1 id. mamón id. 20

Unzué Alzaga y Cía.—
34 novillos especiales Quemu Quemu, pesos 205; 3 bueyes m. especiales id. 225 3 id. carne gorda id. 155; 46 terneros regulares Santa Fe, 50; 16 terneros id. id. 50; 23 novillos gordos id. 165; 8 novillos buena carne id. 115; 5 vacas carne gorda id. 110; 34 vacas buena carne id. 85.

Velaz y Cía. Angel—
2 bueyes carne gorda Santa Fe, pesos 160; 2 bueyes c. gorda id. 130; 2 novillos gordos id. 165; 27 id. criollos flacos id. 90; 6 terneros regulares id. 50; 3 vacas carne gorda id. 110; 5 vaquillonas flacas id. 65; 7 bueyes carne gorda id. 155; 12 novillitos m. especiales Navarro, 145; 16 vacas b. carne Santa Fe, 75; 1 vaca carne gorda Chivilcoy, 115; 2 vacas buena carne id. 78; 9 terneros regulares id. 43; 14 vacas b. carne id. 75; 3 vaquillonas buena carne id. 75.

Videla Hnos. y Cía.—
1 4vacas b. carne Santa Fe a $ 85; un toruno flaco id a 85; 10 vacas buena carne id a 85; una vaca flaca id a 60; 2 vacas c. gorda id a 77; 53 id flacas id a 54; 26 id g. y c. gorda a 117; 197 novillitos especiales id a 125; 3 vaquillonas b. carne id a 78.

VENTAS DE CERDOS

Bargo Lascurain y Etchegaray—
20 cerdos especiales Viamonte a pesos
Aoame Bellini y Cía.—
0.36 kilo.
20 cerdos buenos Lincoln a 0.32 kilo.

Bizcayart y Spangemberg—
40 cerdos especiales Rojas a 0.35 kilo.

Córdoba e hijo Pedro—
58 cerdos especiales Pehuajó a 0.34 k.

Curutchet Juan—
44 cerdos especiales Lincoln, a 0.36 k.

Ciceri y Cía.—
20 cerdos buenos Pergamino a 0.32 1.2 kilo.

De Lellis y Fagés Hnos.—
26 cerdos buenos Matanza a 0.33 kilo; 24 id id id a 0.33; 20 id especiales Córdoba a 0.36.

Devoto y Cía. Tomás—
33 cerdos buenos Córdoba a 0.33 kilo.

Gioja y Etchart—
57 cerdos flacos S. A. de Areco a pesos 0.26 kilo.

Lalor Juan—
40 cerdos especiales 9 de Julio a 0.35 k.

Palou y Cía. Sebastián—
20 cerdos buenos Bolívar a $ 0.33 k.; 20 id especiales id a 0.34.

Salaberry y Bercetche—
58 cerdos regulares Entre Ríos a 0.30.

MERCADO DE LANARES

(Tablada)

Con plaza firme realizáronse esta mañana las ventas de lanares en este mercado.

Debido al interés y demanda habida de parte de los compradores, los precios de las haciendas no declinan; sobre todo por los lotes especiales, por los culaes se nota siempre mucho interés.

La entrada del día fué de 6121 animales, habiéndose vendido durante la mañana 6114 cabezas, repartidas en esta forma: Las Palmas 1127. Compañía Sansinena 1913, La Blanca 76, Argentino Central 679, Armour 154, y 2175 para los matarifes locales.

Los precios corrientes fueron hoy los siguientes:

Capones para frigorífico, de pesos 12.50 a 21.40; id. para matadero, de 21.80 a 24; ovejas para matadero, de 12 a 30; borregos para matadero, de 9.60 a 10.30; id. para frigorífico, de 12.50 a 16.80; corderos para frigorífico, de 7.50 a 8.50; id. para matadero, de 2.60 a 7.

VENTAS DE HOY

Accame y Bellini—
100 corderos matadero Lincoln, pesos 4.80.

Bunge y Born—
12 borregos matadero Santa Fe, pesos 13.50; 10 borregos id. id. 9.60; 20 ovejas id. id. 16; 17 capones id. id. 17.

Beazley Manuel y Rodolfo—
452 borregos Frigorífico Córdoba, pesos 15.50.

Unzué Alzaga y Cía.—
130 corderos matadero Rojas, pesos 6.50; 29 ovejas id. id. 18.50; 49 capones id. id. 17.50.

Chapar y Cía. Juan—
87 ovejas matadero Canal, pesos 14; 37 borregos matadero id. 10.30.

Bellocq e Hita—
17 ovejas matadero Pieres, pesos 29.50; 81 ovejas id. Realicó, 16; 119 capones id. id. 15.

Córdoba hijo Pedro—
38 ovejas matadero M. Cazón, pesos 30; 132 ovejas id. id. 24; 45 ovejas id. id. 20.

Anasagasti Juan—
60 ovejas Frigorífico Los Callejones, pesos 15.80; 73 corderos matadero id. 5; 10 corderos id. id. 3.50.

Palacios Hermanos—
65 capones matadero S. Mauricio, pesos 16; 73 borregos Frigorífico id. 15.80; 87 ovejas matadero id. 16.50; 140 corderos id. id. 6.50; 12 corderos id. id. 4.

Salaberry y Bercetche—
20 ovejas matadero Merlo, pesos 16.60; 17 borregos id. id. 13.20; 16 corderos id. id. 7.470; 100 corderos id. A. Seco, 8; 13 corderos id. id. 4.

La Cooperativa de Hacendados—
14 capones matadero G. Madariaga, pesos 22.40; 38 ovejas id. id. 19; 18 ovejas id. id. 14.30; 16 corderos id. id. 8; 10 corderos id. id. 5.80.

La Ganadería S. A.—
50 capones Frigorífico H. Vega, pesos 21.80; 10 capones matadero id. 24; 10 borregos Frigorífico id. 18.

Cucullu Felipe L.—
13 capones Frigorífico Carmen, pesos 15.50; 34 ovejas matadero id. 15.

Arizzi y Begué—
388 borregos pelados Frigorífico Agustoni, pesos 16.80.

Patrón Fernando—
200 ovejas invernada Chascomús, pesos 9; 133 corderos id. id. 3.30; 73 corderos id. id. 2.60; 15 capones matadero Dughi, 12.50; 14 capones id. id. 11; 18 ovejas id. id. 9; 60 corderos id. id. 5.10; 39 corderos id. id. 4.

Bayona Juan—
135 borregos Frigorífico Bonifacio, pesos 20.

Estrugamou Fernando—
99 borregos Frigorífico Drabble, pesos 18; 31 capones id. id. 21.50.

Santamarina hijo—
12 capones matadero Jovita, pesos 18; 94 capones id. Torrento, 7.50.

Mihura Hermanos—
72 capones matadero Entre Ríos, pesos 19; 30 ovejas id. id. 15.50; 10 ovejas id. id. 17.50.

Bourdier Fernando—
10 ovejas matadero C. Serú, pesos 19.50 126 corderos id. id. 8.50; 114 corderos id. id. 7.

Lalor Juan—
23 capones matadero Ansonia, pesos 20.50; 12 borregos pelados Frigorífico id. 13; 50 borregos id. id. 17.50; 124 ovejas matadero id. 16.80; 33 corderos id. id. 8.30; 45 corderos id. id. 7; 10 ovejas matadero M. Cazón, 18.80; 46 ovejas id. id. 15.40; 37 corderos id. id. 8.30; 47 corderos id. id. 5.80; 40 ovejas id. A. Ledesma, 12.50; 20 corderos id. id. 7; 20 corderos id. id. 4.70; 224 capones Frigorífico Bolívar, 21.40.

Lanusse Pedro y Antonio—
28 ovejas matadero Fouzón, pesos 29; 39 ovejas id. id. 20; 21 ovejas id. id. 14.30; 37 capones Frigorífico G. Madariaga, 21.80; 87 ovejas matadero id. 21; 29 corderos id. id. 7; 14 borregos Frigorífico G. Madariaga, 16.30; 18 ovejas matadero id. 27; 32 ovejas id. id. 23; 79 ovejas peladas matadero S. Antonio, 13; 124 corderos matadero id. 6.80; 28 ovejas peladas Etruria, 13; 63 borregos Frigorífico id. 13.50; 20 capones pelados id. M. Cazón, 18; 74 ovejas matadero id. 17; 24 borregos Frigorífico id. 14.80; 12 ovejas matadero id. 12; 238 borregos matadero id. I. Verde, 22; 22 borregos id. id. 17; 300 borregos id. Guaminí, 18.50; 190 capones Frigorífico id. 18.

ADUANA

RECAUDACION

La aduana de la capital recaudó desde el 1.o de enero hasta la fecha, por derechos de importación, almacenaje, eslingaje, sellos y adicionales, $ 75.824.423.07 curso legal.

Diferencia a favor del corriente año $ 9.866.220.26.

MARITIMAS

MAREA Y VIENTO

Desde las 6 hasta las 9 a. m. de hoy, según el semáforo del Riachuelo.

6 a. m. 20 pies; viento N. N. E.

7 a. m., 19 pies 8 pulgadas; viento N. N. E.

8 a. m., 19 pies 4 pulgadas; viento N. N. E.

9 a. m., 19 pies, 4 pulgadas; viento N. N. E.

VAPORES ESPERADOS

Británico Darro, de Liverpool, con pasajeros y carga.
Griego Athanasios, de Montevideo, en lastre.
Italiano Monte Bianco, de Génova, con carga.
Fragta noruega Lotos de Rada, en lastre.
Fragata británica Ainsdale, de Rada, con carbón.

VAPORES A SALIR

Argentino Pampa, para Nueva York, con carga.
Británico Deseado, de La Plata para Liverpool.
Fragata noruega Gongoand, para Rada, con carga.

VAPORES DE LOS RIOS

Llegaron: Ciudad de Buenos Aires, de Montevideo;
Golondrina, de Gualeguaychú.

LINEA DE LA COSTA SUD

Argentino, en Punta Arena.
Pellegrini, de San Antonio para ésta, salió el 24.
Presidente Quintana, para C. Rivadavia y escalas, salió el 14.
Presidente Mitre, salió el 23 para Río Gallegos y escalas.
Camarones, en viaje para ésta, llega hoy. Saldrá para Río Gallegos el 12 de octubre.
Limon en Bahía Blanca.
Libertad, salió hoy para Rosario.
Atlántico, salió el 23 para Punta Arenas y escalas.
Bolivia, para San Antonio, saldrá el 30
Asturiano, en ésta, saldrá el 3 de octubre para Punta Arenas y escalas.

LINEA DEL BRASIL

Roma, en ésta.
Porvenir, en Paranaguá, sale hoy para ésta.
Brasil, salió el 22 para Porto Alegre y escalas, llegó a Río Grande.
Toro, salió el 22 para Porto Alegre y escalas, llegó a Río Grande.
Independencia, en Santos, sale hoy para Paranaguá.
Benjamín, de Paranaguá para Rosario sale hoy de Montevideo.
Juanita, en ésta.
Pomona, salió el 22 para Paranaguá y Antonina.
Perú, en ésta, sale hoy para Patagones.
Vaquillona, de Porto Alegre, llega hoy.

POSICION DE LOS VAPORES DE PASAJEROS — DE LA MALA REAL INGLESA.

Araguaya, salió el 22 de Liverpool para ésta.
Amazón, salió el 14 de ésta, el 19 de Río de Janeiro.
Demerara, salió el 5 de La Plata.
Desna, en Liverpool.
Darro, salió el 22 de Santos para ésta. Esperado hoy.
Deseado, en ésta, sale hoy de La Plata.
Drina, salió el 11 de La Plata.

DE LA TRASATLANTICA ESPAÑOLA

León XIII, salió el 23 de Vigo, para ésta.
P. de Satrústegui, salió el 24 de ésta.
Reina Victoria Eugenia, en ésta, sale el 2 de octubre.
Infanta Isabel de Borbón, en Barcelona, saldrá el 4 de octubre para ésta.

DE LOS TRANSPORTES MARITIMOS

Pampa, en Marsella.

DE LA LINEA PINILLOS

Catalina, en Barcelona.
Balmes, salió el 22 para Barcelona.
Valbanera, salió el 20 para Barcelona.
Cádiz, en Barcelona.

DEL LLOYD REAL HOLANDES

Frisia, de ésta para Amsterdhm, pasó el 6 por Fernando Noronha.
Hollandia, salió el 13 de Amsterdam.
Zeelandia, salió el 22 para Amsterdam.
Gelria, en Amsterdam.

DE LA SUD ATLANTIQUE

Sequana, salió el 4 de ésta, de Río de Janeiro el 11.
Garonna, en Burdeos.
Samara, salió el 2 de Burdeos para ésta, el 14 de Dakar.
Liger, salió el 13 de ésta, el 22 de Río de Janeiro.
Amiral Latouche Treville, en ésta, saldrá el 28.
Amiral Nielly, en Burdeos.
Italie, salió el 6 de Marsella, el 15 de Dakar.

SUD ATLANTICA

Moinho Fluminense, de Cardiff para ésta, salió el 13.

DEL LLOYD SABAUDO

Tomaso di Savoia, en Génova.
P. di Udine, de ésta para Génova, pasó el 7 por Santos.

DE LA LIGURE BRASILIANA

Garibaldi, saldrá el 12 de octubre de Génova para ésta.
Cavour, de Génova para ésta, salió el 16, pasó por Gibraltar el 20.

DEL LLOYD ITALIANO

Indiana, en Génova.
Cordova, en Génova.
Luisiana, en Génova.
Ravenna, salió el 16 de ésta.

DE LA VELOCE

Savoia, en Génova.

DE LAMPORT Y HOLT

Byron, salió el 21 de septiembre de La Plata.
Vasari, en Nueva York.
Vauban, salió el 9 de Nueva Yor para ésta, esperado e 2 de Octubre.
Vestris, salió el 7 de La Plata.
Verdi, en Nueva York.
Voltaire, saldrá el 5 de octubre de La Plata.

DE LA NELSON LINE

Highland Piper, salió el 30 de La Plata para Londres.
Highland Rover, salió el 22 de La Plata.
Highland Pride, en ésta, sale el 27 de La Plata.
Highland Loch, en ésta, saldrá el 3 de octubre de La Plata.
Highland Laddie, en Londres.
Highland Corrie, de Londres para ésta, salió el 21.
Highland Scot, salió el 7 de La Plata.
Highland Gleen, salió el 14 para ésta.

ENTRADAS Y SALIDAS DE BUQUES DE ULTRAMAR HABIDAS EN EL PUERTO DE LA CAPITAL, DESDE LAS 8 A. M. DE AYER HASTA LAS 8 A. M. DE HOY:

Sueco Kronprins Gustaf Adolf, de Malmo en el dique 3 con carga.
Brasileño Guajara, de Río de Janeiro en el dique 1, con carga.
Argentino Vaquillona, de Porto Alegre en el dique 3, con carga.
Británico Highland Pride, para La Plata, a completar.
Británico Hypatia, para Liverpool, con carga.
Argentino Libertad, para Rosario, a cargar.
Italiano Antioco Accame, para Génova, con carga.

CASA VACCARO

ESTABLECIDA EN EL AÑO 1883

Para el cambio general de moneda y la compra y venta de acciones y títulos de renta nacionales, provinciales y extranjeros. Es la casa más recomendada de la República.

SEVERO VACCARO

Av. de Mayo 846 — Buenos Aires

BANDA RADICAL

La única banda de música radical es la de la Sociedad "Los Cívicos Unidos" dirigida por el correligionario Serafín Caputti. Solicitarla Cochabamba 1717.

MOVIMIENTO HABIDO EN EL PUERTO DE LA CAPITAL EL DIA DE AYER

Descargaron en dársenas y diques, 20 vapores; en Riachuelo, 12.
Cargaron en dársenas y diques, 26 vapores; en Riachuelo, 9.

GIROS OTORGADOS HOY

Guajara, dique 1 sección O, a descargar, por 4 días.
C. Macintore, dique 1 por vag. a Catalinas Norte, por 10 días.
Libertad (lancha), dique 1 sección 1.a, a descargar, por un día.
Roma, dársena Norte, sección 6.a, a descargar, por 4 días.
K. Gustaf Adolf, dique 3, sección 4.a, a descargar, por 9 días.
A. M. Golbure, Boca frente al F. C. Sud, a cargar, por 30 días.
Asturiano, dársena norte, a la espera del dique seco.
Juanita, dársena norte sección 6.a, en segunda andana, por 4 días.
Lots, dique 1, embarcadero, a embarcar, por 9 días.
Don Juan, dique 3 parte Este, a cargar, por 4 días.
Mantiqueira, dique 4 parte Este, plazoleta, a descargar, por 4 días.
Excelsior, Boca sección removido, a cargar, por 5 días.
Diario, Boca sección removido, a cargar, por 3 días.
A. Latouche Treville, dársena norte sección 3.a, a embarcar, por 3 días.
María Juan, Barracas frente a la barraca Rivera, a cargar por 3 días.
Svarvarnut, dique 2 sección 2.a, a cargar, por 5 días.
Antillas, dique 1 parte Este, a cargar, por 5 días.
Pretoria, dique 2 elevadores, a cargar, por un día.
R. V. Eugenia, dársena norte, dique de carena.
Discovery, Boca frente a Bomberos, prorrogado hasta el 26 del corriente.
Vera, Boca sección removido, a cargar, por 5 días.
Birchwood, dique 2 elevadores, a cargar, por 5 días.

VAPORES CON CORRESPONDENCIA A SALIR

Día 26: Deseado llevará correspondencia para Brasil, Bélgica, Suiza, Grecia, Egipto, Italia, Países Escandinavos, Rusia Holanda, España y Portugal, a las 8 a. m. sin alcance.

Día 27: Highland Pride, llevará correspondencia para Rusia, Países escandinavos, Holanda, e Inglaterra, a las 8 a. m. con alcance hasta las 7 p. m.

CONCURSO

R. DEL FRATE E HIJO

Los síndicos liquidadores de este concurso tienen a disposición de los señores acreedores la cuenta de administración y estado de distribución, que podrán examinar todos los días hábiles, de 8 a 12 m. y de 2 a 6 p. m. — Sommer y Cía., B. Mitre 1250.
1|754-v. sep. 28.

Automóviles y carruajes para paseo
SERVICIOS FUNEBRES
IRIBARNE, y Cía.
Casa central: TACUARI 344
TELEFONOS: U. Telef. 446 y 1518
Libertad—Coop. 652 Central
NO CONFUNDIR

AVISOS FUNEBRES

DIPUTADO NACIONAL Dr. MIGUEL B. PASTOR. — (q. e. p. d.) — El Centro Militar de Expedicionarios al Desierto, tiene el honor de invitar a los que fueron amigos del ilustre extinto, a la ceremonia de colocación de la placa de bronce que ofrendan los soldados expedicionarios, a su memoria, en el sepulcro que guarda sus restos, en el cementerio del Norte, el día 27 del corriente, a las 3 p. m. El duelo se despedirá por tarjeta. 1|7805 v. St. 27.

SAMUEL M. GACHE. — (q. e. p. d.) — Falleció en la batalla de Champagne, el 28 de septiembre de 1915. — Su madre Valentina Redruello de Gache; sus hermanos Roberto, Jorge, Valentina, María Rosa y Benjamín; sus tíos, tíos políticos, primos y demás deudos, invitan a sus relaciones a las misas que por el eterno descanso de su alma se dirán el jueves 28 del corriente, de 9 a 10 a. m., en la iglesia de Nuestra Señora de la Merced.

ALBERTO QUEIROLO. — (q. e. p. d.) — Falleció el 28 de septiembre de 1915, confortado con los auxilios de la santa religión y la bendición papal. — Sus hermanos, Nicolás, Margarita, Antonio y María Ester Queirolo; sus tíos, primos y demás deudos, invitan a sus relaciones al funeral que por el eterno descanso de su alma se rezará en la iglesia de San Pedro Telmo, el jueves 28 de septiembre a las 10 a. m. — El duelo se despedirá por tarjeta.

LUIS V. SALINAS. — (q. e. p. d.) — Falleció el 20 de septiembre de 1916, confortado con los auxilios de la santa religión y la bendición papal. — Su esposa Gabina P. de Salinas; sus hijos María L. Salinas de Dillón, Luis R., Raúl P., César E., José A. y Delfina V. Salinas; sus hijos políticos Arturo A. Dillón y Celita Supeña de Salinas; su señora madre Dolores B. de Salinas; nietos, hermanas, sobrinos y demás deudos, invitan a sus relaciones al funeral que por el eterno descanso de su alma se celebrará en la basílica de San José de Flores, el miércoles 27 de septiembre de 1916, a las 10 a. m.—El duelo se despedirá por tarjeta.

ESPECTACULOS

TEATROS

ODEON. — Petard.
COLISEO. — Adlio giovinezza.
OPERA. — ¡Viva mi niña! — La bella aventura.
COMEDIA. — La corte de Faraón — El beso republicano — La fiesta de las flores.
APOLO. — La hora nona — El movimiento continuo.
ARGENTINO. — El perfume del sobretodo — Maridos caseros.
NACIONAL. — El bautismo del nene — Buenos Aires en cine — Café-concert—Buenos Aires en cine.
SAN MARTIN. — Variado programa.
BUENOS AIRES — La copa de cristal — El vuelo nupcial.
NUEVO. — El cunero — Las víboras — (Estreno) Compromiso matrimonial — Quesería "El antiguo régimen" (Liquidación forzosa).
VICTORIA. — El martes 3, (Estreno) La lista negra.
MAYO. — San Juan de Luz — De España al cielo — Buenos Aires en broma.
MARCONI. — El amor mojado.
MODERNO. — El terrible Pérez — Los bohemios — Lohengrin.
BATTAGLIA. — Exito de La Gacela bailarina; Los Fresquets, duetistas y reyes del tango; La Cuyanita, cantante hispano criolla. Todas las semanas debuts de nuevos artistas.
AVENIDA. — Las musas latinas — La casta Susana — La corte de Faraón.
VARIEDADES. — El pobre Valbuena — Carceleras — Molinos de viento.

VARIEDADES Y CIRCOS

CASINO (Maipú 336). — Compañía de variedades y atracciones. Exito de Chyo and Chyo, malabaristas y antipodistas: Lina Doll, Ivonne Darttigy, Niña Real, cantante francesa, Georgina, Powcel and Dorris, ciclistas cómicos, Los Salvaggis, Pyjama Girls cantantes y bailarinas inglesas. — De 11 a 12 p. m., Campeonato de lucha romana.
Entrada general, $ 1.50. Entrada a paraíso, $ 1.
PABELLON DE NOVEDADES. — Hoy: Los húsares — Sorpresas matrimoniales — Las tribulaciones de un criollo.
ROYAL THEATRE (Corrientes 835). — La escuela del amor — El sitio de Pelicania — El cinturón de castidad.
ESMERALDA (Esmeralda 453). — Función todos los días, tarde y noche: Variado programa. Orquesta dirigida por el maestro E. Manfredi.
PARQUE JAPONES (Callao y Paseo de Julio). — Temporada de invierno. —Abierto todos los domingos y feriados, de 2 de la tarde a 12 de la noche. Números de atracciones en el Teatro Romano.
PALAIS DE GLACE. — (Patinaje sobre hielo. — Paseo de la Recoleta — Todos los días.
SKATING RINK L'AIGLON (Florida 146) — Patinaje sobre ruedas — Tres secciones diarias: mañana, tarde y noche.
EXCURSIONES. — Viajes de recreo a las islas del Delta, con el vapor Rivadavia, exclusivamente para excursiones.
SKATING RINK LAS ROSAS (Avenida Alvear y Bustamante). — Patinaje sobre ruedas. Tres secciones diarias: Mañana de 9 a 12, tarde de 3 a 6.30 y noche de 9 a 12. Días de moda: domingos y feriados de tarde, y martes y viernes de noche. Lecciones gratis. Grandes concursos. — Entrada 0.50 $.

PANORAMA DE LA BATALLA DE SALTA (Carlos Pellegrini y Corrientes). — Interesante vista panorámica que reproduce el histórico episodio de la Batalla de Salta, ejecutándose durante la exhibición el grandioso poema, sinfónico original del maestro Pavanelli. — Espectáculos por secciones desde las 10 a 12 m., de 2 a 6 y de 8 a 11 p. m., Entrada general, $ 0.50. Niños y militares, $ 0.25.

CINEMATOGRAFOS

PALACE THEATRE. (Corrientes 757.) — Los grandes cuentos del tío — La vorágine — La huella reveladora.
SELECT. (Suipacha 482). — Hoy función tarde y noche: Las mañanas de Palermo — Satanás el gran vampiro — Carlitos empleado de banco.
SPLENDID THEATRE. (Santa Fe 1848)— Juramento de un soldado — Acualidad de la guerra.
EMPIRE THEATRE (Corrientes y Maipú — Juramento de un soldado — La maffia del Rosario — Ultratumba.
LAVALLE (Lavalle 921). — Hoy función tarde y noche: El que todo lo puede — El escándalo del pueblo.
ELECTRIC PALACE (Lavalle 836). — Ultratumba — El círculo rojo — Actualidades de la guerra.
PETIT PALACE (Libertad 976). — Hoy: La vorágine — La huella reveladora.
SMART PALACE (Corrientes 1279-1283)— La Falena — Misterio del millón de dólares series 22 y 23 — Satanás.
IMPERIAL (Cangallo 1171). — Hoy, función tarde y noche: Variado programa.
CINE NUEVO (Cangallo y C. Pellegrini)— Variado programa con estrenos.
TEATRO CINE PARIS. — Hoy: Variado programa con estrenos.
ETOILE PALACE (Corrientes 2559). — Variado programa con estrenos.
BIOGRAFO CENTRO SUD (Belgrano 1810) Variado programa con estrenos.
MAJESTIC THEATRE (Lavalle 869). — Variado programa con estrenos.
TEATRO CINE BOLIVAR (Bolívar 1032) — Variado programa.
GENERAL BELGRANO (Cabildo 2165). — Variado programa con estrenos.
GRAN CINE RADIUM N.o 6 (Rivadavia Variado programa con estrenos.
THE AMERICAN PALACE (Córdoba y 2970). — Variado programa.
BIJOU SALON (Pueyrredón 905). — Hoy: Variado programa con estrenos.
DON JUAN DE GARAY (Garay 2467). — Variado programa con estrenos.
REAL CINE (Esmeralda 429). — Hoy: La caída — El pudín de la señora pan — El aprieto de Gertrudis.
MIGNON PALACE (Juramento 2443). — Manon Lescaut, por Lina Cavalieri — El millón de dólares.
CINEMATOGRAFO CALLAO.—(Callao 27) — A pedido general: El secreto del presidiario.
CRYSTAL PALACE (Corrientes 1550). — Variado programa con estrenos.
CINE OPERA (Corrientes 846.) — Hoy: — Variado programa con estrenos.
DE LAS FAMILIAS (Cabildo y F. Lacroze Variado programa con estrenos.
MUNDIAL PALACE (Belgrano 1200). — Variado programa con estrenos.
VELEZ SARSFIELD (Rivadavia 5342). — Variado programa con estrenos.
GRAN SALON ALMAGRO (Rivadavia 1880) Variado programa con estrenos.

CREDITO PUBLICO NACIONAL

El Banco de la Nación Argentina ofrece al público en venta —sin gastos—Fondos Públicos Nacionales, ley número 8121, de enero 25 de 1911—interés del título 5 por ciento, de un valor nominal de $ 100, cuyo precio de venta se fijará en las ventanillas diariamente, resultando un interés para el tomador de 5.60 por ciento aproximadamente, pagadero en el Crédito Público Nacional, en las siguientes fechas: 1.° de febrero, 1.° de mayo, 1.° de agosto y 1.° de noviembre de cada año.

El Banco recibe en depósito y en custodia dichos títulos, encargándose del cobro de los cupones, mediante una comisión especial para estas operaciones de 1|4 por ciento "sobre la renta". El Banco hace préstamos con caución de esta clase de títulos. — Septiembre de 1916.
1|658-v. sep. 30

REMATES

Adolfo Bullrich y Cia.

Mañana, Shorthorn importado por Shepherd

SE EXHIBEN EN NUESTRO PATIO 14 TOROS SHORTHORN DE MUY BUEN ORIGEN, IMPORTADOS POR EL Sr. JOSEPH SHEPHERD.

SE REMATARAN

Mañana a las 2.30 p. m.

EN NUESTRO PATIO

ADOLFO BULLRICH y Cia.

Rodolfo Guillón y Cía.

LIQUIDACIONES DE HACIENDAS Y REMATES-FERIAS. SUCURSALES EN PEHUAJO, TRENQUE LAUQUEN, CARLOS CASARES Y R. SALAZAR. EXPOSICIONES EN 9 DE JULIO, CASA CENTRAL, SUIPACHA 137.

NUESTROS REMATES POR ORDEN de fechas:

Septiembre. Jueves 28: Liquidación de haciendas en General Alvear, F. C. S., 3.500 novillos y vacas.

Octubre. Domingo 1.º: Exposición en 9 de julio. Reproductores con y sin pedigree. Concurso de ganado gordo y haciendas de cría e invernada.

Octubre. Domingo 15: 4.ª exposición ganadera en Pehuajó. Ganado gordo, hacienda de cría y novillos de invernada, 4.000 vacunos.

Octubre. Domingo 29: 3.ª exposición ganadera en Trenque Lauquen. Haciendas de cría e invernada. Concurso de ganado gordo, 4.000 vacunos.

1|630-v. sep. 29.

EN GENERAL ALVEAR

(F. C. S.)

3500 novillos y vacas 3500

Liquidación de haciendas que realizaremos por cuenta y orden de los principales establecimientos de la zona que son de la más alta mestización Durham incluso vacas y vaquillonas, especiales para cría y novillos y novillitos de tipo definnido, marca líquida de cada remitente. En el local de ventas próximo a la estación General Alvear, ferrocarril Sur.

El **jueves 28 de septiembre**, a la 1.30 p. m., con las haciendas a la vista perfectamente clasificadas en lotes por sus condiciones de clase, edades y estado, venderemos de acuerdo con el detalle siguiente:

200 novillos de 3 años, alta mestización, una marca.
300 novillos de 3 años, buena clase y buen estado, marca líquida.
400 novillos de 2 1|2 y 3 años, alta mestización, dos marcas.
250 novillos de 2 y 3 años, buena clase y buen estado.
200 novillos de 2 y 3 años, alta mestización, tres marcas.
100 novillos de 2 años, especiales en clase, marca líquida.
250 novillos de 2 años, buena clase y estado.
200 novillos de 1 1|2 y 2 años, alta mestización, en su mayoría mochos.
100 novillitos gran clase, mochos, marca líquida.
500 novillitos a cumplir un año, alta mestización, mochos, marca líquida.
250 vacas inclusive 50 terneros, buena clase y buen estado.
200 vaquillonas de 3 años, alta mestización, servidas y en parición, en su mayora marca de don Domingo Aguerre.
200 vaquillonas de 2 y 2 1|2 años, alta mestización, marca líquida.
100 vacunos generales al corte.

Un automóvil Cadillac, 45|50 H. P., en buen estado.

Estas haciendas son procedentes de los establecimientos "La Francia", de Crotto; "San Vicente" de Orella; "Los Ombúes", de Wallace; "La Josefa", de Reyes; "El Destino", de Pereda; "Tacuarí", de Estrugamou; "La Florida", de Irigoyen; "Los Leones", de Castro; "Santo Domingo", de Lubó; "San Luis", de Lesquerre; "El Camino", de Menéndez y "La Ema", de Hermán.

Trenes. — Para comodidad de los concurrentes de la capital hemos establecido el horario de trenes siguiente: Salida de plaza Constitución el miércoles 27 a las 6.38 p. m. por vía Olavarría y quedando los coches-dormitorios en la estación Olavarría para acoplarse al tren especial que saldrá de Olavarría el jueves 28 a las 7 a. m. y llegará a General Alvear a las 9 a. m., parando en las estaciones intermedias, para subir pasajeros; ese tren regresará una vez terminado el remate, saliendo de General Alvear a las 7 p. m. y parando en las estaciones intermedias para llegar a la estación Olavarría a las 9.30 p. m. y acoplar los coches-dormitorios al nocturno que pasa por Olavarría a las 2.08 a. m. y llega a plaza Constitución el viernes 29 a las 9:20 a. m.

Otras comodidades ferroviarias detallaremos próximamente.

Comisión, 4 o|o a cargo de los compradores. Más datos en General Alvarado a don José M. Villaverde, en nuestras sucursales o en Buenos Aires, Suipacha 137. — Rodolfo Guillón y Cía.

1|633-v. sep. 27.

PEDRO Y ANTONIO LANUSSE

EN LAS FLORES, F. C. S.

3000 vacunos 3000

INCLUSO

2000 novillos 2000

El domingo 1º. de octubre

A LA 1.30 P. M.

VENDEREMOS EN LAS INSTAlaciones de la Sociedad Rural, con las haciendas a la vista, perfectamente clasificadas en lotes y de acuerdo con el siguiente detalle:

Hacienda vacuna: 150 novillos mestizos Durham, 3 años, muy buen estado, invernada; 300 novillos mestizos Durham, 2 1|2 años, muy buen estado, invernada; 450 novillos mestizos Durham, 2 años, tipo frigorífico, mochos, una marca; 100 novillos mestizos Durham, 2 años, mochos, una marca, buen estado; 200 novillos mestizos, 2 años, tipo frigorífico, una marca; 450 novillos mestizos Durham, 1 1|2 a 2 años, muy buen estado, invernada; 400 novillos mestizos Durham, 1 a 1 1|2 años, una marca, tipo frigorífico, mochos; 150 vacas mestizas Durham, gordas, en lotes; 350 vacas mestizas Durham, al corte; 250 vacas mestizas Durham, servidas; 60 vacas nuevas buen mestizo para cría; 50 vaquillonas mestizas Durham, 2 años, una marca; 50 vaquillonas mestizas Durham, 1 1|2 a 2 años; 50 vacunos mestizos Durham, al corte, en lotes. Hacienda yeguariza: 15 potros tipo liviano.

Comisión, 2 o|o a cargo de los compradores y 2 o|o a cargo de los vendedores en haciendas generales. Por más datos a nuestro escritorio en Buenos Aires o en Las Flores, al señor Luis Dumont. — Pedro y Antonio Lanusse, Belgrano 836.

1|781-v. 29 sep.

RAUL A. CARRANZA

JUDICIAL — TERRENO CALLE Zubría entre Picheuta y Riglos, lote número 10 de la manzana C del plano especial agregado al folio 646 vuelta del registro del escribano señor Andrés V. Ramella, compuesto de 10.39 metros de frente al Norte por 74 metros de fondo en el costado Oeste y 69.60 metros en el costado Este con un contrafrente al sud de 11.25 metros.

Tasación $ 10.000 m|n. Base de venta las 2|3 partes con la retasa del 25 o|o o sean $ 5.000 m|n.

El **domingo 1.o de octubre**, a las 5.30 p. m., remataré este terreno por orden del señor juez civil doctor Uladislao Padilla y como perteneciente a la sucesión de don Juan Bautista Arrasqueta. A cuenta de precio 8 o|o. Comisión 2 o|o. Datos. Tribunales, secretaría del doctor J. C. Fox, 6.o piso, o en mi escritorio, San Martín 195. — Raúl A. Carranza.

1134 v. 8 o.

Casares Hnos. y Diehl

SUCURSALES Y REMATES ESPECIALES PERIODICOS DE HACIENDAS EN CHARLONE, F. C. P., BAHIA BLANCA, F. C. SUR, AZUL, F. C. SUR, LOS TOLDOS, F. C. OESTE.

JUDICIAL. — TERRENO EN MAR del Plata. — Situado en el partido de General Pueyrredón, ciudad de Mar del Plata, cuya fracción es parte de la chacra número 333 y está formada por los lotes 1, 2 y 3 de la manzana B, mide 25.98 metros de frente al noroeste, lindando calle en medio con parte de la manzana A. 43.30 metros al noroeste lindando con el lote 4; 51.96 metros al sudeste lindando con los lotes 6, 7 y 8, todos de la manzana B; 17.32 metros al sudoeste lindando calle en medio con parte de la chacra 325; y 25.98 metros en cada uno de sus otros costados noroeste y sudoeste lindando con los lotes 1 y 2.

BASE DE VENTA, $ 16.436 m|n

El **miércoles 27 de septiembre**, a las 4 p. m. en su local de ventas, Sarmiento 357, por orden del señor juez de primera instancia en lo comercial de la capital de la república, doctor Alberto Estrada, secretaría del doctor Alberto F. Jordán, en los autos caratulados Sociedad Anónima Molinos Harineros y Elevadores de Granos contra Pablo Parodi.

El que resulte comprador deberá entregar en el acto del remate el 8 o|o de seña a cuenta del precio y el 2 o|o de nuestra comisión.

Otros informes y planos en nuestra casa, Sarmiento 357. — Casares Hermanos y Diehl. 1|702-v. sep. 27

1.500 VACUNOS EN LOS TOLDOS, ferrocarril Oeste — Incluso novillos, vacas con y sin cría y vaquillonas, en nuestro cuarto remate especial de haciendas generales en Los Toldos, ferrocarril Oeste, en las instalaciones del señor Arnaldo Rocca, de acuerdo con el siguiente detalle:

100 novillos a cumplir 3 años, mochos, especiales en clase y buen estado, en su mayoría una sola marca.
150 novillos de 2 a 3 años, buena clase, una sola marca.
100 novillos de 3 años, buena clase y estado.
800 novillitos a cumplir 2 años, buen estado, casi en su mayoría una sola marca.
150 novillos de 2 años, buena clase, una sola marca.
50 novillos de 2 1|2 años mestizos, buen estado.
150 novillos de 1 a 2 años, buena clase, una marca.
150 novillos de 1 a 1 1|2 años, buena clase y estado, una marca.
200 vacas incluso 100 crías.
100 vacas secas.
50 vaquillonas de 2 años, servidas.

La venta se realizará

El **sábado 30 de septiembre**, a las 12 m., con las haciendas a la vista y debidamente clasificadas en lotes apropiados.

Comisión, 2 o|o al vendedor y 2 o|o al comprador en haciendas generales y 3 o|o de cada parte en yeguarizos y reproductores.

Pedidos de local y otros informes en nuestra casa, Sarmiento 357, Buenos Aires, o al señor Angel R. Beristayn, en Los Toldos, ferrocarril Oeste.—Casares Hnos. y Diehl.

1|759 v s 29

1500 VACUNOS EN PASTEUR. —

En nuestro primer remate especial de haciendas generales en el que venderemos 1500 vacunos Durham de buena clase y estado, incluso novillos, vacas con y sin cría y vaquillonas, en las instalaciones de los señores Cuesta Hnos., en Pasteur, F. C. O., de acuerdo con el siguiente detalle:

185 novillos de 2 años buena clase y estado.
450 id id 1 1|2 y 2 años buena clase y estado.
150 id id 1 1|2 años buena clase y estado.
300 vacas incluso 150 crías.
150 vacas secas.
250 vaquillonas buena clase y estado.
100 vacunos al corte.
15 bueyes gordos.

La venta se realizará

El **martes 3 de octubre**, a las 12 m. con las haciendas a la vista y debidamente clasificadas en lotes apropiados.

Comisión, 2 o|o al vendedor y 2 o|o al comprador en haciendas generales y 3 o|o de cada parte en yeguarizos y reproductores.

Pedidos de local y otros informes en nuestra casa Sarmiento 357, Buenos Aires, o a los señores Martínez Hnos., en Pasteur, F. C. Oeste.

Próximamente horario de trenes. Casares Hnos. y Diehl. 1|786 v 2 Oc.

VAQUILLONAS SHORTHORN IMportadas. — Selecto conjunto de excepcionales vaquillonas Shorthorn importadas por el señor A. J. Marshall y cuatro importadas por los señores Sidey y Poels.

Son ejemplares de las mejores y más conocidas corrientes de sangre en el Reino Unido, descendiendo de las famosas tribus Augusta, Butterfly. Princes Royal, Rosewood. Clara, Secret, Broodhocks, Nompareil, Fragance, Fairy Queen, Orange Bloson y Carnation. Se rematarán

El **miércoles 4 de octubre**, a las 2.30 p. m. en nuestra casa, Sarmiento 357 por cuenta y orden de los señores Sidey y Poels.

Comisión, 6 o|o a cargo de los compradores.

Catálogos y otros informes en nuestra casa. — Casares Hnos. y Diehl.

1|787 v Oct. 3

SALABERRY y BERCETCHE

DEFENSA 188, Bs. Aires — CORDOBA 951, Rosario

REMATE ESPECIAL DE REPRODUCTORES

VACUNOS y LANARES

de la cabaña "LA RECONQUISTA" en Ayacucho, (F. C. S.)

Por cuenta de la comisión liquidadora del concurso Jose G. Querejeta.

EL DOMINGO 1o. DE OCTUBRE

EN LA MISMA CABAÑA

COMENZARA LA VENTA A LAS 9 a. m. con el lanar y yeguarizo, continuando a la 1 p. m., con el vacuno. Detalle:

1 Toro Durham padre, de pedigree, procedente de la cabaña Dos Marías, Cecilio López Lda.
59 toros Durham puros, de 2 años, muy buen estado.
200 vacas Durham, servidas, puras por cruzamiento de plantel, muy buen estado.
60 vacas alta mestización Durham buen estado, al corte, incluso 13 toritos. 3 carneros Lincoln importados, procedentes de la cabaña Caswell y Dudding.
60 carneros Lincoln puros.
400 ovejas Lincoln puras por curzamiento.
150 yeguarizos mestizos tiro liviano y pesado.

Llamamos la atención sobre la alta corriente de sangre de estos productos; el vacuno es origen de los reputados planteles de don Juan N. Fernández. El ganado lanar es origen de las mejores cabañas de Inglaterra.

En la cabaña se obsequiará a la concurrencia con un almuerzo campestre.

Horario de trenes: Los pasajeros de Buenos Aires e intermedias hasta salé de Constitución el sábado 30, a Ayacucho deben tomar el tren que las 8.30 p. m., pudiendo regresar el mismo día del remate en el tren que sale de Ayacucho a las 11.37 p. m.

De Tandil y estaciones intermedias hasta Cangallo debe tomarse el tren que sale de Tandil el domingo a las 8.40 a. m., llegando a Cangallo a las 9.34 a. m., pudiendo regresar a Ayacucho por el tren especial a Tandil que correrá una vez terminado el remate.

Los pasajeros de Necochea e intermedias hasta Ayacucho, deben tomar el tren que sale el sábado a las 6.5 p. m., llegando a Ayacucho el mismo día a las 11.5 p. m.

Los pasajeros de Chas, Ibáñez e intermedias hasta Ayacucho deben tomar el tren que sale de Chas el sábado a las 10.48 a. m., llegando a Ayacucho a las 2.5 de la tarde del mismo día.

Tren especial: Una vez terminado el remate correrá un tren especial de Ayacucho al Tandil.

Comisión, 6 o|o en los reproductores y yeguarizos y 4 o|o en las haciendas de cría, a cargo del comprador.

Informes a nuestras casas de Buenos Aires y Rosario. 1|783 v set. 30

EN GENERAL RODRIGUEZ, F. C. O

EL 26 REMATE-FERIA EN NUESTRAS INSTALACIONES

El domingo 8 de octubre a la 1 p. m.

Oportunamente detalles. Comisión 2 o|o a cargo del comprador y 2 o|o a cargo del vendedor. Informes y pedidos de local a nuestro escritorio Defensa 188, Bs. Aires.

Salaberry y Bercetche.

GUERRICO & WILLIAMS

JUDICIAL. — HACIENDAS EN Santiago del Estero. Todas las que existen en el establecimiento. Tenene, a 20 cuadras más o menos de la estación Isca Yacu, F. C. C. N. en número de ochocientas más o menos comprendidas vacas, terneros, terneras y toros de todo tamaño y edad. Se venderán también los cueros vacunos, grandes y chicos, debiendo el comprador recibir todos lo que encuentre, creyéndose será ciento treinta más o menos, haciéndose la venta a tanto el cuero, cualquiera que fuera el estado en que se encuentren, sin responsabilidad para los vendedores. La venta de las haciendas se ajustará estrictamente a las condiciones siguientes: Se rematarán todas las haciendas existentes en el establecimiento Tenene, que pertenezcan a la sucesión, en número de ochocientas más o menos, vendiéndose a tanto la cabeza de ganado vacuno, obligándose el comprador a recibir toda la que haya chica o grande, en la forma y medida que se le vaya entregando, contramarcada junto al palenque de la aguada principal de Tenene. El plazo para el recibo y la entrega será de tres meses, debiendo el comprador comenzar a recibir a los cinco días de la aprobación del remate, bajo apercibimiento de rescindirse la venta a su costa y pagar los gastos del nuevo remate. Se hace constar que la hacienda es chúcara y que se entregará a medida que se vaya tomando, debiendo el comprador poner los peones necesarios para el recibo y retiro de la hacienda sin interrupción. A medida que se reciba la hacienda se irá pagando su precio en dinero efectivo al Albacea o al encargado que éste deje facultado al efecto, y si pasara el número de ochocientas se abonará también el 4 por ciento de comisión que sobre ese excedente, le corresponde a los martilleros. Los martilleros quedan facultados para exigir el ocho por ciento de seña y el cuatro por ciento de comisión en el acto del remate, aunque sea un heredero el comprador. Los vendedores no incurren en responsabilidad si no hubiera ochocientos animales y los martilleros devolverán en este caso la seña y comisión correspondientes. La venta se realizará en la capital federal.

El miércoles 27 de septiembre, a las 3, en nuestra casa, Bartolomé Mitre 757, Buenos Aires, por orden del señor juez doctor Roberto Bunge, secretaría Echegaray, en los autos caratulados Toledo v. sucesión Achával, debiendo todo comprador, según lo anotado más arriba, entregar el 8 por ciento de seña y 4 por ciento de comisión. Las haciendas pueden visitarse, teniendo el encargado del establecimiento orden de permitir la revisación a todo interesado. Más datos, a Bartolomé Mitre 757. — Guerrico y Williams. 1|672 v. Sct. 26

JUDICIAL. — PROPIEDAD QUErandies 4244, entre Rawson y Pringles; edificada en terreno que mide según títulos 7m06 (8v15) de frente, 14m70 (16v98) en el contrafrente, 33m93 (39v18) en el costado E y 35m50 (41v) en el del O; habiendo más terreno, según la tasación. Su edificio consta de sala, 3 piezas, cocina, patio y dependencias. Tasación, $ 13.802.50. Base, 2|3 partes pesos 9.201.67.

El **miércoles 27 de septiembre**, a las 3, en nuestra casa B. Mitre 757. Orden del señor juez doctor Jerónimo Balarino, secretaría del doctor Horacio H. Dobranich, en los autos del juicio seguido por doña Rosa Revello de Devoto contra el concurso de don José F. Bonini y don Severio Juan Bonini. Exigiremos 8 o|o de seña y 2 o|o de comisión. — Guerrico y Williams.

1|701-v. sep. 27

CARLOS MERLINI

Escritorio San Martín 142, U. T. 2288 Av.

JUDICIAL. — CASA CALLE GODOY Cruz 2351 al 57, entre Paraguay y Guatemala, situada en el lote 7 de la manzana 12 del plano que sirvió para la venta. Tasada en $ 13.699.54 cuya tasación debe servir de base para la venta.

El **domingo 1.o de octubre**, a las 3 p. m., en la misma propiedad, donde estará mi bandera, procederé a vender esta propiedad de acuerdo al siguiente edicto:

Por disposición del Señor Juez de Primera Instancia en lo Civil de la Capital de la República Dr. Gerónimo Balarino, secretaría del autorizante, se hace saber por el término de quince días que en el juicio seguido por Doña Demetria Sardina de Vásquez contra Pedro Mollis y sus hijos sobre cobro ejecutivo de pesos ha sido nombrado martillero el señor Carlos Merlino, para que proceda a la venta el día y hora que designe, previa publicación de avisos por el término de quince días en los diarios el Boletín Judicial y LA EPOCA, del siguiente inmueble: Casa calle Godoy Cruz 2351 al 57, entre Paraguay y Guatemala, situado en el lote 7 de la manzana 12, cuyo terreno mide 8.66 m. de frente al N.O. sobre la calle Godoy Cruz, por 43.30 m. de fondo al S.E. o sean 374 metros 978 milímetros cuadrados. Linda por el frente con la calle Godoy Cruz, por fondo con el lote 22, por el N.E. con el lote 8 y por el S.O. con el lote 6. El edificio está compuesto de un salón de negocio a la calle que lleva el n.º 2351 que tiene comunicación con el resto del edificio que tiene entrada por el n.º 2357 y seis piezas de material, cocina, w. c. y un galponcito, un patio cubierto con dos claraboyas.

La venta de este inmueble debe realizarse sobre la base de la tasación o sean $ 13.699.54 m|n. (Trece mil seiscientos noventa y nueve pesos con cincuenta y cuatro centavos moneda nacional de curso legal), debiendo el martillero exigir a todo comprador el 8 o|o en calidad de seña y a cuenta de precio y el 2 o|o de comisión. — Buenos Aires, agosto 31 de 1916. — Dr. Julio E. Padilla. 1|727-v-set. 31

Podestá, Serodino y Cía.

JUDICIAL. — A DOS CUADRAS DEL Bulevard Cabildo; 2.528 v. 66 centivaras cuadradas, divididas en 4 lotes, calle Maure, entre Villanueva y 11 de Septiembre, de acuerdo al siguiente

EDICTO JUDICIAL

Por disposición del Señor Juez de 1.a Instancia en lo Civil, Doctor Martín Herrera, en el juicio que por cobro de crédito hipotecario sigue la Compañía "Caja de Crédito Hipotecario" en el Exp. 7766, cuyos autos tramitan por ante la Secretaría del Doctor Matienzo, se hace saber por el término de quince días en los diarios Boletín Judicial y LA EPOCA, que han sido designados los martilleros señores Podestá, Serodino y Cía para que procedan a la venta en pública subasta el

Viernes 29 de septiembre, a las 3 de la tarde, en su local Avenida de Mayo 686.

Cuatro lotes de terrenos designados en el plano especial con los números 13, 14, 15 y 16 de la manzana C., miden más o menos cada uno 10 m., 40 ctms. de frente por 45 m. 60 de fondo.

Tasación $ 17.00 los 075 decímetros cuadrados. Base 2|3 partes $ 11.32 los 075 decímetros cuadrados.

Linda por el frente con la calle Maure, por el contra-frente al N.O. con terrenos de la sucesión Tornquist por el S.O. con el lote 17 y por el N.E. con el lote 12 de la misma manzana. Quedan autorizados los martilleros para percibir del que resulte comprador el 8 o|o de seña a cuenta de precio y el 2 o|o de comisión. Por más datos a la Secretaría del autorizante, Palacio de Justicia, o a su local Avenida de Mayo 686. 1|717 v. set29

ADOLFO CALVETE

Cangallo 442 — U. T. 3790 Avenida

JUDICIAL SIN BASE. — TERREnos en La Plata y casa y terrenos en Avellaneda. Por disposición del señor juez en lo civil doctor Juan Carlos Lagos y como perteneciente al concurso civil de don Alejandro Fernández y doña Sofía Casares de Fernández, remataré en mis escritorios calle Cangallo 442. El **sábado 30 de septiembre**, a las 3 p. m., los siguientes bienes a saber: 1.o, 2 lotes ubicados en la ciudad de La Plata, manzana Y, sección 7.a del ejido de la ciudad de La Plata, calle 45 y 23 compuestos por estar unidos de 25 metros 356 milímetros de frente al N. O. por 34.64 metros de fondo, designados con los números 18 y 19. Superficie total: 880.66 metros cuadrados. Este terreno esquina está cercado de alambre. Sin base y al mejor postor. 2.o, Casa en Avellaneda, bien situada, calle Mitre N.os 3453 y 3455 antes N.os 3197 y 3199, con edificio de sala, 2 dormitorios, zaguán de entrada, cocina, w. c., algibe y tranvía eléctrico al frente que va de Buenos Aires a Quilmes. El terreno mide 8.66 metros de frente al Este por 43.30 metros de fondo (10x50 varas). La cocina y w. c. de madera, los techos de fierro canaleta, patio y vereda de ladrillos, etc. Sin base y al mejor postor 3.o, Terreno en el Partido de Avellaneda lote N.o 2, dividido en 3 lotes iguales de 24.60 metros de frente al N. O., por 62.15 metros de fondo cada uno. Linderos: al frente calle Sin Nombre, por medio con Juan Garbarino y otros; al N. E., con Honorio Stoppani y al S. O. con la sucesión de Carlos Lacalle. Este terreno está situado en la calle que va al cementerio y la calle Echenagucía y es conocido por ser lindero a la renombrada casa "El Tropezón". Sin base y al mejor postor. Exigiré 8 o|o a cuenta de precio y 2 o|o por mi comisión, en efectivo. Pídanse planos y detalles completos en mis escritorios, Cangallo 442 y en los Tribunales, secretaría del doctor Barraquero (6.o piso). — Adolfo Calvete. 1|730-v-30 set.

PABLO ROSSI

REMATE JUDICIAL EN LUJAN.— El 1o. de octubre de 1916, a las 4 p. m. En la casa calle Almirante Brown entre Rivadavia y Francia. Venderé de acuerdo con el siguiente

EDICTO JUDICIAL

Por disposición del señor Juez Federal de la Ciudad de La Plata, doctor Clodomiro Zavalía, se hace saber por medio del presente, que se publicará por diez veces, que el martillero público de Luján Don Pablo Rossi, ha sido facultado para proceder a la venta en público remate, el día y hora que al efecto designará, de los siguientes bienes pertenecientes a Don Gumersindo González:

1o. Terreno con edificios, calle Almirante Brown, entre Rivadavia y Ocho de Diciembre (hoy Francia); tiene 15 metros 15 cms. al S. O. por metros 60.32 al N. E., o sea una superficie de 918 metros cuadrados, linda al S. O. calle A. Brown en medio con Da. María A. de Inzagaray (su sucesión); al N. E. terrenos baldíos; al N. E. con los herederos de Marta Cintas de Ureta y al S. E. con Don Germán Lamouguese, Dn. Vicente Villanueva y Dn. Carlos Varani. **Base para la venta $ 2.300 m|n.**

2.o: 4 lotes en el partido de Luján, inmediaciones de la Estación Cortínez, formando parte de la chacra N.o 51, numerados en plano especial del 20 al 23 de la manzana letra B. Los lotes 20 y 23; tienen 11 ms. al S. E. por 42 ms. de fondo; los lotes 21 y 22 tienen 10 ms. al S. E. por 61 de fondo. Los cuatro lotes tienen una superficie de 2.298 metros cuadrados y lindan por su frente calle en medio con los lotes 5 al 8 de la manzana letra E; al fondo N. O. con los lotes 6, 14 y 15, al S. O. lotes 14 y 16 al 19 y al N. E. los lotes 15 y 24 al 27 todos de su manzana. **Base para la venta $ 600 m|n.**

3.o: Terreno en la Ciudad de Luján, calle General San Martín entre Adolfo Alsina y Humberto I; mide 8.15 ms. al N. por 60.62 ms. al S. o sea una superficie de 494 metros cuadrados. Linda por su frente calle en medio, con Da. Catalina Ferrari de Fontana, al fondo con Dn. José Remersara, al O. con herederos de Juan Martínez y al E. con Dn. José Coringratto. **Base para la venta $ 1.950 m|n.**

4.o: Un sepulcro o bóveda en el Cementerio de Luján, construído en terreno de 4 ms. de frente al O. y 3.30 metros al E. Se encuentra próximo a los sepulcros de las familias de Bertoletti, Gogna y Lahuncembarne. **Base para la venta $ 4.500 m|n.**

La venta ha sido ordenada en la ejecución hipotecaria seguida por Don Rafael Bellini contra Gumersindo González; deberá efectuarse en la primera de las propiedades enumeradas; habiendo sido autorizado el martillero para percibir de los compradores el diez por ciento como seña y el dos por ciento de comisión sobre el importe de las ventas. El juicio respectivo tramita por la secretaría a cargo del infrascripto. — La Plata, septiembre 8 de 1916. — Noé Quiroga. 1|740v30set.

S Domingo Barrau

MAIPU 17

JUDICIAL EN CARLOS CASARES.— Propiedad edificada en parte del Solar núm. 4 de la manzana núm. 49. Mide 20 mts. de frente al SE. por 40 de fondo, más otra fracción que forma martillo en el ángulo N. de dicho solar, lo que hace una superficie total de 937 mts. Consta de sieto habitaciones, galpón, w. c., etc.

BASE, 9.656.25 $ m|n

El día 28 de setiembre de 1916, a las 3 de la tarde, en mi escritorio, orden del señor juez de primera instancia, doctor Balarino, Juicio Sociedad Argentina de Edificacion contra don Bernardo Honik y Sra. autos por la secretaría del doctor Olmos. Títulos perfectos. A cuenta de precio, 8 por ciento. Comisión, 2 o|o, al comprador. Informes, en mi escritorio. — Manuel C. Olmos. 1|692 v. Set. 28

CAPURRO & CALZADA

JUDICIAL. — ISLA EN EL IBIcuy. (Entre Ríos). — Departamento de Gualeguaychú, compuesta de 693 hectáreas, 43 centiáreas, con frente al río Uruguay, es un buen campo de isla, tiene arboledas, 1 población de 4 habitaciones de hierro y otras mejoras.

Base: 2|3 partes de su tasación, $ 8000 m|n.

EDICTO JUDICIAL

Por disposición del señor juez de comercio de la capital de la república, Dr. Tristán M. Avellaneda, se hace saber por el término de veinte días, que en el juicio seguido por Eduardo Vogel contra la sociedad The International Land and Development Company por cobro ejecutivo de pesos que tramita por la secretaría del autorizante, han sido designados los martilleros señores Capurro y Calzada, para que vendan en público remate una fracción de terreno de isla, ubicada en el departamento de Gualeguaychú distrito de Ceybas, provincia de Entre Ríos, designada en el plano respectivo con el núm. 6 de la sección 7.a de las islas del Ibicuy, compuesta su extensión total de 693 hectáreas, 43 centiáreas, lindando al norte con el lote núm. 5 por el este con el arroyo Mosquito por medio con el lote núm. 5 y río Uruguay, por el sudoeste con el núm. 7 y por el Oeste, con el núm. 8. La venta se efectuará el miércoles 4 de octubre a las 3 p. m. en el local de los martilleros San Martín 60, Capital Federal, con la base de las 2|3 partes de su tasación o sean 8000 $ m|n. Se exigirá del comprador, el 8 por ciento a cuenta de precio y el 2 o|o de comisión.—Buenos Aires, setiembre 4 de 1916. —Arturo Navarro, secretario.

1|713 v. oct. 3

Banco Hipotecario Nacional

SUCURSAL LA PLATA

CAMPO EN EL PARTIDO DE PAtagones, con superficie de 1.282 hectáreas 79 áreas. Préstamo No. Ho. 109553483, serie C. H. A. 6 o|o de 8 14 0'0. El Banco Hipotecario Nacional rematará en el local de su sucursal en la ciudad de La Plata, establecida en la calle 51 número 529, el día **MARTES VEINTE Y SEIS DE SEPTIEMBRE DE MIL NOVECIENTOS DIEZ Y SEIS, A LAS DOS DE LA TARDE**, un lote de campo ubicado en la sección quinta del partido de

Patagones, Bahía San Blas, jurisdicción de la provincia de Buenos Aires, parte de la estancia denominada "Tres Bonetes" y parte del lote número 75, que designa el plano demostrativo que cita su título con cuanto en él se encuentre adherido al suelo, designado como lote número 41 en el plano que firmado por el ingeniero Octavio S. Pico, se encuentra agregado al expediente de préstamo, compuesto de una superficie de 1282 hectáreas, 79 áreas; lindando: al S. O. y N. O. con campo de don Teodoro Serantes; al N. E. con el lote 40 y al S. E. con el lote 43.

BASE DE VENTA: $ 21.000

El comprador continuará haciendo el servicio de la hipoteca originaria de $ 14.000 que reconoce la propiedad, reducida hoy a $ 12.906 con 755 milésimos y abonará en dinero el exceso sobre esta suma hasta el precio de compra. Los títulos pueden ser examinados en la oficina del Banco antes del remate. Verificado éste, no habrá lugar a reclamo. Seña 5 o|o y comisión 1 o|o que serán exigidas en efectivo en el acto del remate, el que se efectúa con sujeción a lo dispuesto en las leyes vigentes números 8172 y 9155. Por informes ocurrir al Banco Hipotecario Nacional (25 de Mayo 245, capital federal) o a su sucursal en La Plata.

Aviso iniciado en LA EPOCA el 12 de septiembre de 1916. 1|696 v s 26

SUCURSAL LA PLATA

CAMPO EN EL PARTIDO DE PATAGONES, con superficie de 1.257 hectáreas, 54 áreas. Préstamo No. Ho. 1094|5482, serie C. H. A. 6 o|o de $ 14.000. El Banco Hipotecario Nacional rematará en el local de su sucursal en la ciudad de La Plata, establecida en la calle 51 número 529, el día **MARTES VEINTE Y SEIS DE SEPTIEMBRE DE MIL NOVECIENTOS DIEZ Y SEIS, A LA UNA DE LA TARDE**, un lote de campo ubicado en la sección quinta del partido de Patagones, Bahía San Blas, jurisdicción de la provincia de Buenos Aires, que es parte de la estancia denominada "Tres Bonetes" y parte del lote número 75 que designa el plano demostrativo que cita su título, con cuanto en él se encuentra adherido al suelo, designado como lote número 40 en el plano que firmado por el ingeniero Octavio S. Pico, se encuentra agregado al expediente de préstamo, compuesto de una superficie de 1257 hectáreas, 54 áreas; lindando: al N. O. con campo de Teodoro Serantes; al N. E. con parte del lote 39; al S. E. con parte del lote 43 y al S. O. con el lote 41.

BASE DE VENTA: $ 21.000

El comprador continuará haciendo el servicio de la hipoteca originaria de $ 14.000 que reconoce la propiedad, reducida hoy a $ 12.906 con 755 milésimos y abonará en dinero el exceso sobre esta suma hasta el precio de compra. Los títulos pueden ser examinados en la oficina del Banco antes del remate. Verificado éste, no habrá lugar a reclamo. Seña 5 o|o y comisión 1 o|o que serán exigidas en efectivo en el acto del remate, el que se efectúa con sujeción a lo dispuesto en las leyes vigentes números 8172 y 9155. Por informes ocurrir al Banco Hipotecario Nacional (25 de Mayo 245, capital federal) o a su sucursal en La Plata.

Aviso iniciado en LA EPOCA el 12 de septiembre de 1916. 1|697 v|s 26

SUCURSAL SALTA

POR EJECUCION JUDICIAL — CAMPO EN el departamento San Carlos, con superficie de 751 hectáreas, 38 áreas y 30 centiáreas, más o menos. Préstamo N.o H.o 261|16490, serie H. de $ 23.000. El Banco Hipotecario Nacional rematará en el local de su sucursal en la ciudad de Salta, establecida en la calle Alsina N.o 16 a 18, el día **MIERCOLES VEINTE Y SIETE DE SEPTIEMBRE DE MIL NOVECIENTOS DIEZ Y SEIS, A LAS DOS DE LA TARDE**, una finca denominada "Angastaco", ubicada en el departamento San Carlos, jurisdicción de la provincia de Salta, con superficie de 751 hectáreas, 38 áreas y 30 centiáreas, más o menos; lindando al norte, con el río Angastaco; al este, con terrenos de doña Gregoria A. de López; al sur, con la obra del estanque y herederos de don Juan de la Cruz Quipildor y al oeste, con propiedad de doña María A. de Rivero, terrenos de la Capilla y otros. La propiedad contiene un establecimiento vinícola con bodegas, lagares, depósitos y buena casa para familia. Tiene terrenos cultivados con alfalfares y aptos para maíz, trigo y otros cereales. Los viñedos frutales ocupan una superficie de 18 a 20 hectáreas, próximamente y está sobre encatrados de alambre, sostenidos por sólidos postes de algarrobo. Los alfalfares tienen una extensión más o menos de 50 hectáreas, divididos en ocho potreros. Posee agua propia para la irrigación de las plantaciones y cultivos. El resto del terreno, es de pastoreo. Los interesados pueden visitar la propiedad, pues el Banco no se responsabiliza de la exactitud de los datos consignados ni del estado de conservación en que se encuentren los adelantos que se indican.

BASE DE VENTA $ 23.000

El comprador continuará haciendo el servicio de la hipoteca originaria de $ 23.000 que reconoce la propiedad, reducida hoy a $ 16.060 con 761 milésimos y abonará en dinero el exceso sobre esta suma hasta el precio de compra. Los títulos pueden ser examinados en la oficina del Banco antes del remate. Verificado éste, no habrá lugar a reclamo. Seña 5 o|o y comisión 1 o|o, que serán exigidas en efectivo en el acto del remate, el que se efectúa con sujeción a lo dispuesto en las leyes vigentes números 8172 y 9155. Por informes ocurrir al Banco Hipotecario Nacional (25 de Mayo N.o 245, capital federal) o a su sucursal en Salta. Aviso iniciado en LA EPOCA, el 13 de septiembre de 1916. 1|704 v. Set. 27.

SUCURSAL LA PLATA

DOS MANZANAS DE TERRENO EN LA ciudad de Bahía Blanca. Préstamo N.o H.o 2982|82763 serie L, de $ 12.000. El Banco Hipotecario Nacional rematará en el local de su sucursal en la ciudad de La Plata, establecida en la calle 51 número 529, el día **MIERCOLES VEINTE Y SIETE DE SEPTIEMBRE DE MIL NOVECIENTOS DIEZ Y SEIS, A LAS DOS DE LA TARDE**, dos manzanas de terreno con todo lo en ellas edificado y adherido al suelo, situadas en la ciudad de Bahía Blanca, jurisdicción de la provincia de Buenos Aires, designadas en el plano que expresa su título, con los números 54 y 58, ambas de la chacra 229. La manzana número 54, se compone de 125,09 metros, en los costados, N. E. y S. O., por 15,57 metros, en los del S. E. y N. O.; lindando: por el N. E. con la manzana 48; por el N. O. con la manzana 53; por el S. O. con la 58 y por el S. E. con la chacra [...], todos calles en medio. La manzana número 58 se compone de 125,09 metros en los costados N. E. y S. O. por 103,88 metros, en los del N. O. y S. E. lindando: por el N. E. con la manzana 54; por el N. O. con la 57; por el S. O. con la 62 y por el S. E. con la chacra 89, todos calle en medio. Forman entre ambas, una superficie total de [...]461 metros, 15 decímetros cuadrados.

BASE DE VENTA $ 17.000

El comprador continuará haciendo el servicio de la hipoteca originaria de $ 12.000 que reconoce la propiedad, reducida hoy a $ 10.884 con 065 milésimos y abonará en dinero el exceso sobre esta suma hasta el precio de compra. Los títulos pueden ser examinados en la oficina del Banco antes del remate. Verificado éste, no habrá lugar a reclamo. Seña 5 o|o y comisión 1 o|o, que serán exigidas en efectivo en el acto del remate, el que se efectúa con sujeción a lo dispuesto en las leyes vigentes números 8172 y 9155. Por informes ocurrir al Banco Hipotecario Nacional (25 de Mayo N.o 245, capital federal) o a su sucursal en La Plata. Aviso iniciado en LA EPOCA, el 13 de septiembre de 1916. 1|703 v. Set. 27.

SUCURSAL LA PLATA

FRACCION DE CAMPO EN EL PARTIDO de Chivilcoy, con superficie de 627 hectáreas, 49 áreas y 17 centiáreas. Préstamo N.o H.o 2083|13695, serie C. H. A. 6 o|o, de pesos 100.000. El Banco Hipotecario Nacional rematará en el local de su sucursal en la ciudad de La Plata, establecida en la calle 51 número 529, el día **JUEVES VEINTE Y OCHO DE SEPTIEMBRE DE MIL NOVECIENTOS DIEZ Y SEIS, A LA UNA DE LA TARDE**, una fracción de campo, ubicada en el cuartel 10 del partido de Chivilcoy, jurisdicción de la provincia de Buenos Aires, compuesta de 627 hectáreas, 49 áreas, 17 centiáreas, lindando: al N. E. con campo de doña María E. Gorostiaga de Lynch; al S. E. con herederos de don Guillermo Solveyra; al S. O. con Eduardo M. Pérez y al N. O. con herederos de don Pablo Gorostiaga.

BASE DE VENTA $ 141.000

El comprador continuará haciendo el servicio de la hipoteca originaria de $ 100.000 que reconoce la propiedad, reducida hoy a $ 94.920 con 447 milésimos y abonará en dinero el exceso sobre esta suma, hasta el precio de compra. Los títulos pueden ser examinados en la oficina del Banco antes del remate. Verificado éste, no habrá lugar a reclamo. Seña 5 o|o y comisión 1 o|o, que serán exigidas en efectivo en el acto del remate, el que se efectúa con sujeción a lo dispuesto en las leyes vigentes números 8172 y 9155. Por informes ocurrir al Banco Hipotecario Nacional (25 de Mayo N.o 245, capital federal) o a su sucursal en La Plata. Aviso iniciado en LA EPOCA, el 14 de septiembre de 1916. 1|714 v. Set. 28.

CAPITAL

POR EJECUCION JUDICIAL. — CASA CALLE San Juan números 3357|59, entre las de Loria y Liniers. N.o H.o 1742, serie C. H. A. 6 o|o. El Banco Hipotecario Nacional rematará en su local el **VIERNES 29 DE SEPTIEMBRE DE 1916, A LA 1 P. M.**, una casa ubicada en la calle San Juan números 3357|59, con edificio compuesto de salón para negocio por el número 3353, y zaguan por el número 3357, tres habitaciones, comedor, dos piezas, dos cocinas, etc., y en altos dos piezas de servicio y terreno que mide: 8.66 metros de frente al S., por 33.88 metros de fondo.

BASE DE VENTA $ 14.700

El comprador continuará haciendo el servicio de la hipoteca originaria de $ 12.500 que reconoce la propiedad, reducida hoy a $ 11.432 con 105 milésimos, y abonará en dinero el exceso sobre esta suma hasta el precio de compra. Los títulos pueden ser examinados en la oficina del Banco antes del remate. Verificado éste, no habrá lugar a reclamo. Seña 5 o|o y comisión 1 o|o, que serán exigidas en efectivo en el acto del remate, el que se efectúa con sujeción a lo dispuesto en las leyes vigentes números 8172 y 9155. Por informes ocurrir al Banco Hipotecario Nacional. Aviso iniciado en LA EPOCA, el 15 de septiembre de 1916. 1|719 v.Set.29.

CAPITAL

CASA CALLE TUPACAMARU N.o 1122, ENtre las de Deseado y San Julián. N.o H.o 10727, serie C. H. A., 6 o|o. El Banco Hipotecario Nacional rematará en su local el **LUNES 2 DE OCTUBRE DE 1916, A LAS 12.30 P. M.**, una casa ubicada en la calle Tupac-Amarú número 1122, con edificio compuesto de dos habitaciones, cocina, baño, etc.; y terreno que mide 9.34 metros de frente al N. E.; 8.40 metros en el contrafrente al S. O.; 24.15 metros de fondo en el costado S. E. y 38.30 metros en el del N. O.

BASE DE VENTA $ 2.700

El comprador continuará haciendo el servicio de la hipoteca originaria de $ 2.200 que reconoce la propiedad, reducida hoy a pesos 2.073, con 897 milésimos y abonará en dinero el exceso sobre esta suma hasta el precio de compra. Los títulos pueden ser examinados en la oficina del Banco antes del remate. Verificado éste no habrá lugar a reclamo. Seña 5 o|o y comisión 1 o|o, que serán exigidas en efectivo en el acto del remate, el que se efectúa con sujeción a lo dispuesto en las leyes vigentes números 8172 y 9155. Por informes, ocurrir al Banco Hipotecario Nacional. Aviso iniciado en LA EPOCA el 18 de septiembre de 1916. 1|736 v. Oct. 2.

CAPITAL

POR EJECUCION JUDICIAL. — CASA CAlle Zamudio N.o 1069, entre las de Franklin y Neuquen, N.o H.o 13880, serie C. H. A. 6 o|o. El Banco Hipotecario Nacional rematará en su local el **LUNES 2 DE OCTUBRE DE 1916, A LAS 2.30 P. M.**, una casa ubicada en la calle Zamudio N.o 1069 (antes número 983), con edificio compuesto de sala, dos habitaciones, cocina, w. c. etc.; y terreno que mide: 8.66 metros de frente al O.; 38.75 metros de fondo en el costado S.; 37.97 metros en el del N., y 8.66 metros en el contrafrente al E.

BASE DE VENTA $ 6.500

El comprador continuará haciendo el servicio de la hipoteca originaria de $ 5.000 que reconoce la propiedad, reducida hoy a pesos 4.746 con 022 milésimos y abonará en dinero el exceso sobre esta suma hasta el precio de compra. Los títulos pueden ser examinados en la oficina del Banco antes del remate. Verificado éste no habrá lugar a reclamo. Seña 5 o|o y comisión 1 o|o, que serán exigidas en efectivo en el acto del remate, el que se efectúa con sujeción a lo dispuesto en las leyes vigentes números 8172 y 9155. Por informes, ocurrir al Banco Hipotecario Nacional. Aviso iniciado en LA EPOCA el 18 de septiembre de 1916. 1|735 v. Oct. 2.

SUCURSAL LA PLATA

CAMPO EN EL PARTIDO DE LAS HERAS, con superficie de 425 hectáreas, 8878 metros cuadrados. Préstamo N.o H.o 639|16667 (lote 2), (serie H. de pesos 14.000. El Banco Hipotecario Nacional rematará en su local 25 de Mayo N.o 245 (Capital Federal), el día **VIERNES SEIS DE OCTUBRE DE MIL NOVECIENTOS DIEZ Y SEIS A LA UNA DE LA TARDE**, una fracción de campo con todo lo en ella edificado y plantado, ubicada en el partido de Las Heras, jurisdicción de la provincia de Buenos Aires y formada por los lotes 3, 4 y 5, refundidos todos en uno solo y el que se denomina lote número 2, en el plano firmado por el ingeniero civil don Rufino Arroyo que se encuentra agregado al expediente de préstamo, compuesto de una superficie total de 425 hectáreas, 8878 metros cuadrados y lindan los tres lotes refundidos en conjunto y por estar unidos; al N. E. con el lote número 1 de propiedad de doña Sara Murphy de Dillón y doña Margarita Murphy; al N. O. con Tomás Cuningham, herederos de Ordóñez y en parte con la sucesión de doña Sara Murphy de Dillón; al S. E., con Catalina M. de Dillón y al S. O., con herederos de Santiago Kenny.

BASE DE VENTA $ 22.000

El comprador continuará haciendo el servicio de la hipoteca originaria de $ 14.000 que reconoce la propiedad, reducida hoy a pesos 9.776 con 115 milésimos y abonará en dinero el exceso sobre esta suma, hasta el precio de compra. Los títulos pueden ser examinados en la oficina del Banco antes del remate. Verificado éste, no habrá lugar a reclamo. Seña 5 o|o y comisión 1 o|o, que serán exigidas en efectivo en el acto del remate, el que se efectúa con sujeción a lo dispuesto en las leyes vigentes números 8172 y 9155. Por informes ocurrir al Banco Hipotecario Nacional (25 de Mayo N.o 245, capital federal) o a su sucursal en La Plata. Aviso iniciado en LA EPOCA el 22 de septiembre de 1916. 1|762 v. Oct. 6.

CAPITAL

FINCA. — CALLE SARMIENTO N.o 2956|62 entre las de Boulogne sur Mer y Ecuador. N.o H.o 5409, serie C. H. A. 6 o|o. El Banco Hipotecario Nacional rematará en su local el **LUNES 9 DE OCTUBRE DE 1916, A LAS 2.45 P. M.**, una finca ubicada en la calle Sarmiento números 2956|6[...] compuesto de planta baja [...] guiente distribución: Pla[...] trada por el número 2956 [...] la, antesala, vestíbulo, [...] pieza, cinco habitaciones [...] baño, cocina, w. c., [...] de servicio. Planta al[...]lo, sala, antesala, escritorio, toilette, dos comedores, cinco habitaciones, cuarto de planchar, baño, cocina, w. c. y en la azotea dos piezas de servicio. Terreno mide: 9.42 metros de frente al N., por 60.28 metros en el costado O., y 59.57 metros en el del E., teniendo en su contrafrente al S., 9.44 metros, o lo poco más o menos que resulte.

BASE DE VENTA $ 81.000

El comprador continuará haciendo el servicio de la hipoteca originaria de $ 65.000, que reconoce la propiedad, reducida hoy a $ 60.387 con 591 milésimos, y abonará en dinero el exceso sobre esta suma hasta el precio de compra. Los títulos pueden ser examinados en la oficina del Banco antes del remate. Verificado éste, no habrá lugar a reclamo. Seña 5 o|o y comisión 1 o|o, que serán exigidas en efectivo en el acto del remate, el que se efectúa con sujeción a lo dispuesto en las leyes vigentes números 8172 y 9155. Por informes ocurrir al Banco Hipotecario Nacional. Aviso iniciado en LA EPOCA, el 23 de septiembre de 1916. 1|767 v. Oct. 9.

SUCURSAL SAN JUAN

POR EJECUCION JUDICIAL. — FINCA EN el departamento del Pocito, con superficie de 135 hectáreas, 3058 metros cuadrados. Préstamo N.o H.o 54|10008, serie C. H. A. 6 o|o, de $ 24.000. El Banco Hipotecario Nacional rematará en el local de su sucursal en la ciudad de San Juan, establecida en la calle Bartolomé Mitre N.o 856, el día **LUNES 9 DE OCTUBRE DE 1916, A LAS ONCE DE LA MAÑANA**, una finca ubicada en el departamento del Pocito, distante como 20 kilómetros al Sur, de la plaza 25 de Mayo de la ciudad de San Juan, compuesta de una superficie de 135 hectáreas, 3058 metros cuadrados, conteniendo casa habitación, corrales, huerta de árboles frutales, parral, potreros alfalfados, etc.; lindando: al norte, con pertenencia de don Marcial Durán; al sur, con calle pública denominada de las Yanzón; al oeste, con terrenos y canal de carpintería y al oeste con propiedad de don Emilio Langlois, calle pública de por medio o como mejor lindare.

BASE DE VENTA $ 31.500

El comprador continuará haciendo el servicio de la hipoteca originaria de $ 24.000. que reconoce la propiedad, reducida hoy a $ 22.624 con 335 milésimos y abonará en dinero el exceso sobre esta suma hasta el precio de compra. Los títulos pueden ser examinados en la oficina del Banco antes del remate. Verificado éste, no habrá lugar a reclamo. Seña 5 o|o y comisión 1 o|o, que serán exigidas en efectivo en el acto del remate, el que se efectúa con sujeción a lo dispuesto en las leyes vigentes números 8172 y 9155. Por informes ocurrir al Banco Hipotecario Nacional (25 de Mayo N.o 245, capital federal) o a su sucursal en San Juan. Aviso iniciado en LA EPOCA, el 25 de Septiembre de 1916. 1|770 v. Oct. 9.

CAPITAL

POR EJECUCION JUDICIAL. — FINCA calle San Martín números 467|73|75, entre las de Corrientes y Lavalle, N.o H.o 11424, serie C. H. A. 6 o|o. El Banco Hipotecario Nacional rematará en su local el **MARTES 10 DE OCTUBRE DE 1916, A LAS 2.30 P. M.**, una finca ubicada en la calle San Martín números 467|73|75, (antes Nos. 215|19), entre las de Corrientes y Lavalle, con edificio compuesto de planta baja y alta, con las siguientes distribuciones: Planta baja, con entrada por los números 467 y 475, consta de un gran salón para negocio, una habitación, dos piezas, cocina, w. c. y dos piezas de servicio en entrepiso. Planta alta, con entrada por el número 475, consta de un salón y una habitación al frente, vestíbulo, seis piezas, dos cuartos de baño, cocina, mingitorio, y en altos dos piezas de servicio. Terreno mide: 15.15 metros de frente al O. por 30.31 metros de fondo al E., o lo más o menos que resulte.

BASE DE VENTA $ 154.400

El comprador continuará haciendo el servicio de la hipoteca originaria de $ 150.000, que reconoce la propiedad, reducida hoy a $ 141.403 con 091 milésimos y abonará en dinero efectivo el exceso sobre esta suma hasta el precio de compra. Los títulos pueden ser examinados en la oficina del Banco antes del remate. Verificado éste, no habrá lugar a reclamo. Seña 5 o|o y comisión 1 o|o, que serán exigidas en efectivo en el acto del remate, el que se efectúa con sujeción a lo dispuesto en las leyes vigentes números 8172 y 9155. Por informes ocurrir al Banco Hipotecario Nacional. Aviso iniciado en LA EPOCA, el 26 de Septiembre de 1916. 1|782 v. Oct. 10.

CONVOCATORIAS

LA IMPERIAL. — CONVOCATORIA. — **Se convoca a los señores accionistas a la asamblea general ordinaria y extraordinaria, para el día 28 de septiembre de 1916, a las 4 de la tarde, en las oficinas, calle Cangallo número 770, para tratar la siguiente**

ORDEN DEL DIA

a) Lectura de la memoria y consideración del balance y cuenta de ganancias y pérdidas, presentados por el directorio e informados por el síndico.

b) **Resolución sobre la propuesta de eliminar el saldo pasivo de la cuenta de ganancias y pérdidas mediante suscripción opcional de capital por los actuales accionistas.**

c) **Elección de dos accionistas como escrutadores y para firmar el acta de la asamblea en unión con las demás personas expresadas en el estatuto**

Nota: **Los señores accionistas deben depositar sus acciones en las cajas de la Compañía, tres días antes, por lo menos del fijado para la asamblea. — Carlos A. Tornquist, presidente. 1|694vSt.29**

CAJA INTERNACIONAL MUTUA DE PENSIONES. Fundada en 1901. — Convocatoria. — Se convoca a los señores representantes a la asamblea extraordinaria que se verificará el 16 de octubre de 1916, a las 4 p. m., en el local de la institución, calle Pueyrredón 534, con el objeto de considerar la siguiente

ORDEN DEL DIA

1.o—Reforma de los artículos 30, 39, 44 y 57 del estatuto y creación de los artículos 88 y 89.

2.o—Autorización al presidente para efectuar las tramitaciones que deban hacerse para la aprobación del Superior Gobierno, de las reformas proyectadas, pudiendo aceptar o no las modificaciones que imponga el Poder Ejecutivo y facultarlo para reducir los nuevos estatutos a escritura pública ante el Tribunal de Comercio.

3.o—Designación de tres representantes para refrendar el acta de esta asamblea.

Buenos Aires, septiembre 20 de 1916. — Juan B. Giudice, presidente; Alfredo Borlasca, secretario. 1|757 v. Oct. 16.

LICITACIONES

MINISTERIO DEL INTERIOR

DIRECCION GENERAL DE CORREOS Y TELEGRAFOS

Llámase a licitación pública por el término de treinta días para la provisión de libros de fábrica destinados al servicio de las oficinas de correos y telégrafos durante el ejercicio de 1917. Por el pliego de condiciones y detalles, ocurrir a la dirección administrativa de correos y telégrafos, de 11 a. m. a 7 p. m., calle Corrientes número 416 (segundo piso) en cuyo local se recibirán y abrirán públicamente las propuestas el 16 de octubre próximo venidero, a las 9 a. m.

Buenos Aires, 16 de septiembre de 1916. — **M. Carlés, jefe de la dirección administrativa. — Es copia: Alfredo Espeche, oficial mayor.**

1|737 v. oct. 12

Ministerio de Obras Públicas

DIRECCION GENERAL DE OBRAS HIDRAULICAS

Llámase a licitación pública hasta el día 9 de octubre próximo a las 3 de la tarde, para la provisión de varios escritorios, bibliotecas, sillones, sillas, mesas, archivos seccionales, etc. de roble cuarteado, norteamericano, de acuerdo con el detalle y diseños respectivos.

Los interesados podrán obtener el pliego de condiciones y demás documentos que servirán de base a esta licitación, en la inspección general de máquinas y materiales, casa de gobierno, tercer piso.

Las propuestas serán abiertas el día y hora citados, en la dirección general de obras hidráulicas, por el escribano general de gobierno y en presencia de los interesados que concurran. — **Septiembre 9 de 1916.**

1|674 v. Oct. 9

EDICTOS JUDICIALES

Por disposición del señor juez de primera instancia en lo civil de la Capital Federal, doctor don César A. Campos, se cita, llama y emplaza por el término de treinta días a contar desde la primera publicación del presente, a todos los que se consideren con derecho a los bienes dejados por fallecimiento de don MANUEL ZOLEZI o ZOLEZZI, ya sean como herederos o acreedores, para que dentro de dicho término, comparezcan por ante su juzgado y secretaría del que suscribe, a deducir sus acciones en forma, bajo apercibimeinto de lo que hubiere lugar por derecho.

Buenos Aires, septiembre 16 de 1916. — Gabriel Fernández, secretario.

1|744 v. Oct. 18.

Carlos Keen Lamas, juez de paz titular de la sección 6.a de la Capital Federal, cita y emplaza por el término de cinco días a don JUAN A. CERDAN, a fin de que comparezca a la audiencia del día 29 de septiembre a las 4 p. m. a practicar reconocimiento de la firma que subscribe el pagaré de fs. 1 de los autos que por cobro ejecutivo de pesos le sigue don Cayetano R. Sarracino, bajo apercibimiento de dársela por reconocida en su rebeldía y nombrarle defensor de ausente.— Local del juzgado: calle Santiago del Estero N.o 338.

Buenos Aires, 26 de agosto de 1916. — Carlos Keen Lamas, secretario.

1|760 v. Sept. 26.

El señor juez de 1.a instancia en lo civil de la Capital de la República, doctor don Jerónimo Balarino, ha dispuesto se cite, llame y emplace por el término de treinta días contados desde la primera publicación del presente, a todos los que se consideren con derecho a los bienes dejados por don MIGUEL MARTIN LARUMBE y doña MARIA ARREGUI o ARREGUY o ARREY DE LARUMBE ya sean como herederos o acreedores, para que dentro de dicho término comparezcan a deducir sus acciones en forma por ante su juzgado y secretaría del que suscribe, bajo apercibimiento de lo que hubiere lugar por derecho.

Buenos Aires, agosto 19 de 1916. — Horacio H. Dobranich, secretario.

1|592 v. Set. 27.

Por disposición del señor juez de primera instancia en lo civil de la Capital Federal, doctor Fernando Klappenbach, se cita, llama y emplaza por el término de treinta días a contar desde la primera publicación del presente, a todos los que se consideren con derecho a los bienes dejados por fallecimiento de doña EUSEBIA CABRAL DE CASTAÑON, ya sean como herederos o acreedores, para que, dentro de dicho término, comparezcan por ante su juzgado y secretaría del que suscribe, a deducir sus acciones en forma, bajo apercibimiento de lo que hubiere lugar por derecho.

Buenos Aires, agosto 16 de 1916.—F. Guillermo Espeche, secretario. 1|629 v. Oc. 1.

Por disposición del señor juez de primera instancia en lo Civil de la Capital de la República, doctor don Arturo Seeber, se cita y emplaza por el término de treinta días, a contar desde la primera publicación del presente, a todos los que se consideren con derecho a los bienes dejados por fallecimiento de don JUAN BENVENUTO, ya sean como herederos o acreedores, para que dentro de dicho término, comparezcan por ante su juzgado y secretaría del que suscribe, a deducir sus acciones en forma, bajo apercibimiento de lo que hubiere lugar por derecho.

Buenos Aires, septiembre 8 de 1916. — Francisco Castellanos (hijo), secretario.

1|684 v. Oct. 9.

Por disposición del señor juez de comercio de la Capital, doctor don Félix Martín y Herrera, se cita, llama y emplaza por medio del presente y por el término de quince días a MANUEL GASPAR, a fin de que dentro de dicho término comparezca ante el juzgado de S. S. y por intermedio a practicar el reconocimiento de la firma puesta en un documento por valor de $ 2.267.54 moneda nacional, presentado por el Banco de Galicia y Buenos Aires, en el juicio que por cobro de pesos le ha iniciado al mismo tiempo para que comparezca a estar a derecho bajo apercibimiento de no comparecer se le dará por reconocidas en su rebeldía dicha firma, y se le nombrará defensor de ausentes.

Buenos Aires, septiembre 9 de 1916. — Juan J. Britos (hijo), secretario.

1|709 v. Set. 28.

El señor juez de 1.a instancia en lo civil de la Capital de la República, doctor don Jerónimo Balarino, ha dispuesto se cite, llame y emplace por el término de treinta días contados desde la primera publicación del presente, a todos los que se consideren con derecho a los bienes dejados por doña ANA SCALLY DE Mc. LAUGHLIN o MAC LAUGHLIN, ya sean como herederos o acreedores, para que dentro de dicho término comparezcan a deducir sus acciones en forma por ante su juzgado y secretaría del que suscribe, bajo apercibimiento de lo que hubiere lugar por derecho.

Buenos Aires, septiembre 13 de 1916.— Horacio H. Dobranich, secretario.

1|716 v. Octubre 14.

El señor juez de primera instancia en lo civil de la Capital de la República, doctor don Julián V. Pera, ha dispuesto se cite, llame y emplace por el término de treinta días, contados desde la primera publicación del presente, a todos los que se consideren con derecho a los bienes dejados por don GUILLERMO DIRAC, doña ANA HISPA de DIRAC y doña JUANA DIRAC o doña JUANA AMELIA DIRAC, ya sean como herederos o acreedores, para que dentro de dicho término comparezcan a deducir sus acciones en forma, por ante su juzgado y secretaría del que suscribe, bajo apercibimiento de lo que hubiere lugar por derecho.

Buenos Aires, septiembre 12 de 1916. — Luis García Fernández, secretario.

1|732 v. Oct. 16.

Por disposición del señor juez de comercio de la Capital de la República, doctor Eduardo M. Naón, se hace saber por el término de cinco días, a contar desde la primera publicación del presente a todos los acreedores de VIOLA CIPRIOTA y Cía., que el juzgado ha designado la audiencia del día veinte y nueve del corriente, a las 3 p. m., para proceder a la regulación de los honorarios del síndico, secretario J. Arturo Aguilar.— Palacio de Justicia, 5.o piso, Plaza Lavalle.

Buenos Aires, septiembre 18 de 1915. — (Firmado) J. Arturo Aguilar. 1|765 v. St. 27

Por disposición del señor juez de primera instancia en lo civil de la capital federal, doctor Fernando Klappenbach, se cita, llama y emplaza por el término de treinta días a contar desde la primera publicación del presente, a todos los que se consideren con derecho a los bienes dejados por fallecimiento de don BERNARDO ANZOATEGUI, ya sean como herederos o acreedores, para que, dentro de dicho término, comparezcan por ante su juzgado y secretaría del que suscribe, a deducir sus acciones en forma, bajo apercibimiento de lo que hubiere lugar por derecho. — Buenos Aires, 21 de septiembre de 1916. — **José E. Sirio,** secretario.

Por disposición del señor juez de primera instancia en lo civil de la Capital Federal, doctor Fernando Klappenbach, se cita, llama y emplaza por el término de treinta días a contar desde la primera publicación del presente, a todos los que se consideren con derecho a los bienes dejados por fallecimiento de don CONSTANTE OLIVIERI o OLIVERO, ya sean como herederos o acreedores, para que, dentro de dicho término, comparezcan por ante su juzgado y secretaría del que suscribe, a deducir, sus acciones en forma, bajo apercibimiento de lo que hubiere lugar por derecho.

Buenos Aires, 22 de septiembre de 1916.— Jorge Figueroa Alcorta, secretario.

1|778 v. Oct. 24.

Por disposición del señor juez de primera instancia en lo civil de esta capital, doctor don Jerónimo Balarino, se hace saber por el término de quince días a los acreedores de don ANGEL J. DIAZ, que dentro de dicho término deben presentar al síndico nombrado, doctor don Arturo Gaebeler, domiciliado Florida 211, los títulos justificativos de sus créditos.

Buenos Aires, agosto 18 de 1916. — M. C. Pizarro, secretario. 1|777 v. Oct. 10.

Por disposición del señor juez de comercio de la Capital Federal doctor Alberto Estrada, se hace saber por el término de ocho días a los señores acreedores del concurso formado a "LA PORTA y CASTELLANA", que se encuentra de manifiesto en secretaría el estado definitivo de distribución de fondos de dicho concurso. Secretario, doctor Rdo. S. Curutchet.

Buenos Aires, septiembre 20 de 1916. — Rdo. S. Curutchet, secretario.

1|776 v. Oct. 3.

Por disposición del señor juez de comercio de la Capital, doctor Félix Martín y Herrera, se hace saber a los acreedores del concurso de SCAGLIUZO y OLIVA, que se ha señalado la audiencia del día 29 del corriente, a las dos p. m., para que tenga lugar la junta de verificación de créditos, la que se celebrará en la sala de audiencias del juzgado.

Buenos Aires, septiembre 25 de 1916. — A. N. Matienzo, secretario.

1|779 v. Set. 28.

BANCOS

BANCO ESPAÑOL DEL RIO DE LA PLATA. — Casa matri en Buenos Aires, Reconquista número 200.

Capital subscripto . .	$ 100.000.000.—	m|n
Capital realizado . .	„ 98.011.690.—	„
Fondo de reserva . .	„ 47.915.662.12	„
Prima a cobrar . . .	„ 1.192.936.—	„

Sucursales:

En el exterior: Barcelona, Bilbao, Coruña, Génova, Hamburgo, Londres, Madrid, Montevideo, con una agencia, París, Río de Janeiro, Sao Paulo, Santos, San Sebastián, Valencia y Vigo.

En el interior Adolfo Alsina, Bahía Blanca, Balcarce, Bartolomé Mitre, Concordia, Córdoba, Dolores, La Plata, Lincoln, Lomas de Zamora, Mar del Plata, Mendoza, Mercedes, (Buenos Aires), Mercedes, (San Luis), 9 de Julio, Pergamino, Pehuajó, Posadas, Rivadavia, Rosario con una agencia, Rafaela, Salliqueló, Salta, San Juan, San Nicolás, Santa Fe, Santiago del Estero, San Pedro, Tres Arroyos, Tucumán y Villaguay.

Agencias en la capital:

Número 1, Pueyrredón 185; núm. 2, Almirante Brown 1422; núm. 3, Vieytes 2000; número 4, Cabildo 2027; núm. 5, Santa Fe 2201; núm. 6, Corrientes 3200; núm. 7, Entre Ríos 1145; núm. 8, Rivadavia 6902; núm. 10, Bernardo de Irigoyen 1600; núm. 11; Caseros 2965; núm. 12, Charcas 1357; núm. 15, Bernardo de Irigoyen 364; núm. 16, Reconquista y Paseo de Julio.

Corresponsales directos en todos los países.

Abona por depósitos en moneda legal:

En cuenta corriente	1	o|o
A 30 días	1 1|2	„
A 60 días	2 1|2	„
A 90 días	3 1|2	„
A 6 meses	4	„
A mayor plazo		convenc.
Depósitos a premio con libreta desde 10 $ moneda nacional hasta 10.000 $ después de 60 días	4	o|o
Cobra:		
En cuenta corriente	9	o|o
Descuentos generales		convenc.

El Banco se ocupa de toda clase de operaciones bancarias en general. — Buenos Aires, junio 30 de 1916.—Elías D. Arambarri, gerente general.

BANCO DE LONDRES Y RIO DE LA PLATA. — Buenos Aires, Bartolomé Mitre 39. — Barracas al Norte, Montes de Oca, 701. — Once, Pueyrredón 301. — Santa Fe 2122. — Bernardo de Irigoyen 1133. — Boca, Almirante Brown 1159.

Abona por año	Papel	Oro
Por depósitos en cuenta c.	sin int.	sin int.
Id. a la vista, con libreta.	sin int.	sin int.
Id. id. a plazo fijo de 3 meses	3 o|o	1 o|o
Id. id. a plazo de 6 meses.	3 1|2 o|o	1 o|o
Por depósitos en Caja de Ahorros hasta 10.000 $ papel, después de 60 días.	3 „	sin int.
Cobra por año		
Por adelantos en c. cte.	8 o|o	8 o|o

Depósitos en Caja de Ahorros se reciben en las siguientes sucursales: Once de Septiembre, calle Santa Fe, calle Bernardo de Irigoyen, Boca y Barracas.

Buenos Aires, abril 1.o de 1916. — James Dey, Barry Scott gerentes.

BANCO FRANCES DEL RIO DE LA PLATA. — Reconquista 157, Buenos Aires. — Sucursales: Rosario de Santa Fe y Bahía Blanca. Corresponsal en París, Banque Argentine et Francais, 85, Boulevard Haussman 85.

Abona por año, oro sellado y curso legal:

Por depósitos en cuenta corriente	1 o|o	1 o|o
Id. id. a plazo fijo de 30 días	1 1|2 „	1 1|2 „
Id. id. a plazo fijo de 60 días	2 1|2 „	2 1|2 „
Id. id. a plazo fijo de 90 días	3 1|2 „	3 1|2 „
Id. id. a mayor plazo . .	convencional	
Id. id. en la Caja de Ahorro, después de 60 días	4 o|o	4 o|o
Cobra:		
Por adelantos en cuenta corriente	9 o|o	9 o|o

Descuentos de pagarés y letras convencional.

Todas las operaciones bancarias, Emisión de giros y cartas de crédito. Transferencias telegráficas.

Títulos, Cobranzas de cupones y valores. Administración de propiedades. Colocaciones hipotecarias por cuenta de tercero. Servicio especial de giros postales franceses y remesas de fondos a los movilizados. — La Dirección.

PROPIETARIOS

Vean "El Boletín de Alquileres" diario-guía de la mañana de información general sobre alquileres por radio y orden de calles. Servicio de información a domicilio. Tarifa ultra-económica. Profusa distribución en la Capital y pueblos circunvecinos. Dirección y Administración 830 Sarmiento 830. Informes personalmente o por carta.

AVISOS VARIOS

"LA MERCANTIL"
Es la que adelanta más dinero sobre pólizas de empeño.
836 - LAVALLE - 836

Banco El Hogar Argentino
Avenida de Mayo 886
Tiene casas y departamentos en alquiler, en esta capital y pueblos suburbanos.

WHISKY
BUCHANAN

PROFESIONALES

ABOGADOS

Dr. FRANCISCO BEIRO
TALCAHUANO 267 U. T. 796 Libertad

Estudio de los doctores
José María Sáenz Valiente y Andrés Ferreyra (hijo)
Abogados
Lavalle 1378 U. T. 4240, Libertad

Dr. VICENTE C. GALLO
Estudio: Avenida de Mayo 1417
U. T. 665 (Libertad)

Dr. FERNANDO SAGUIER
Estudio: Florida 440
U. T. 6087 (Avenida)

Dr. HIPOLITO LEYS
Estudio: Lavalle 930. U. T. 3608 (L.)

Dr. DOMINGO E. SALABERRY
Defensa 188

Dr. ERNESTO CORVALAN
Estudio: Avenida de Mayo 981
U. T. 3900 (Libertad)

Dr. JOSE M. GIUFFRA
Estudio: Talcahuano 446

Dr. PEDRO A. FOX
Estudio: B. Mitre 354

Dr. LUIS J. ROCCA
Anchorena 626.—U. T. 841 (Mitre)

Dr. LEONARDO PEREYRA IRAOLA
Estudio Florida 880, U. T. (Av.)
Esmeralda 1212, U. T. 1521 (Juncal)

Dr. RAUL MANRIQUE
Estudio: Av. de Mayo 822
U. T. 193 (Libertad)

Dr. JULIO A. ROJAS
Estudio Uruguay 546. Dpto. 3. — U. T. 1955, (Libertad).

L. BOUSQUET y Cía.
Asuntos judiciales. Cobranzas a comisión. Cangallo 521, Esc. 19.

LUIS F. MAGALDI
Agrimensor nacional
Estudio: San Martín 142. Esc. 37 de 10 a 11 y de 4 a 5

DENTISTAS

Dr. MIGUEL ELKIN
Cirujano dentista. — Consultas de 9 a 11 y de 2 a 6. Chacabuco 409.

Clínica dental nocturna y diurna
Dr. NATHAN BLITZ
Cirujano dentista
De 8 a 12 a. m. y de 1 a 6 p. m. Nocturna de 7 p. m. a 2 a. m. — Av. de Mayo 975, primer piso. — U. T. 1672, Lib. — Buenos Aires.

MÉDICOS

ANALISIS LABORATORIO y FARMACIA *Abierto Día y Noche*
SUIPACHA 477 U. T. 318 Libertad DOCTORES **NELSON**

Doctor PICCININI
Especialista en enfermedades secretas: gastro intestinales y piel. — Consultas de 11 a 12 a. m. y de 2 a 5 p. m. Consultas 5 pesos, aplicaciones del 914, 20 $. — Corrientes 1211.
196|v|Jul. 16

Dr. A. C. REBUFFO
Enfermos de los ojos
Consultas de 10 a 11 y 2 a 6 p. m.
Bmé. MITRE 1038

Dr. A. NOCETI
Enfermedades de los ojos y prescripción de anteojos. De 1 a 6 p. m.
MAIPU 535

Dr. MARTIN M. TORINO
Médico cirujano. Enfermedades crónicas e internas. Ha trasladado su escritorio a ARENALES 1640. Consultas de 1 a 2. 219|v|Jl. 24

Dr. J. SALLERAS
Médico del H. de Clínicas. Especialista en génito-urinarias. (Riñón, vejiga, uretra, próstata). Consultas de 2 a 4 y de 7 a 8. Salta 378.

Dr. E. G. FIGUEROA
Afecciones intestinales, estómago y abdominales, tratamiento especial de las hemorroides. — Santa Fe 1273. De 4 a 6 de la tarde.

Dr. ENRIQUE E. MANSON
Médico del Hospital Rivadavia. Señoras, Partos y Cirujía abdominal. — Consulta de 2 a 4. Montevideo 927. — Director del Sanatorio Althabe, Crispo y Mánson de la calle Estados Unidos 1038.

MAS ACTIVOS QUE 1116 — 606
POLICLINICO MODERNO
DIRECTOR Dr. VALLES — de 8 a 8 p. m.
SECRETAS CURACIONES POR ABONOS DE 10 Y 30 DIAS A 20 Y 50 $
AVARIOSIS SUERO ORGANICO CURAS RAPIDAS SIN DOLOR
102 — 914
MORENO 835

INFORMACIONES DE ÚLTIMA HORA

Servicio telegráfico del Exterior

(De la Agencia Havas y de nuestros corresponsales)

Aniversario de la batalla de la Champaña

Nuevas victorias de los aliados

PARIS, septiembre 26. — La jornada del 25 de septiembre señaló en forma gloriosa el aniversario de las batallas de Champagne y Artois, pues durante el día de ayer las fuerzas aliadas obtuvieron importantes éxitos contra los teutones.

El enemigo no fué realmente sorprendido por el ataque porque fué después de un bombardeo cuya intensidad y duración ha sido considerable, que las tropas reanudaron su vigorosa ofensiva cuyos resultados con balance satisfactorio para los aliados están señalados en los comunicados oficiales, resultados satisfactorios tanto desde el punto de vista de la extensión de terreno reconquistado para Francia como del punto de vista del valor estratégico de las posiciones tomadas y del avance común de las tropas aliadas alrededor de la ciudad de Combles que ahora se halla cercada, pues todos los caminos por donde se aprovisiona y por donde deben mantener las comunicaciones los alemanes que ocupan esa posición se hallan en manos de los aliados.

Los diarios al dar detalles sobre la situación de esa plaza en la actualidad y el desarrollo de la importante operación que se está realizando, dicen que antes del ataque los alemanes, previendo el éxito del enemigo, habían comenzado a evacuar las afueras llevándose numerosos cañones y material de guerra allí depositado.

La acción comenzó en las primeras horas de la tarde y antes de media noche ya había alcanzado los objetivos fijados a pesar de la formidable organización de la defensiva.

Todo el terreno y cada una de sus posiciones fortificadas y aldeas fueron tomadas venciendo la resistencia encarnizada del enemigo que lanzaba contraataques continuos y furiosos contra las líneas conquistadas.

LONDRES, septiembre 26. — Acaba de anunciarse la toma de Combles por parte de los aliados.

El despacho que llega de Francia dice:

Entramos hoy en Combles. Estamos dominando la resistencia que aún opone el enemigo.

La lucha en el Soma

Reconquista de 43 aldeas francesas

PARIS, septiembre 26. — Según "L'Echo de Paris" las operaciones en el sector del Soma continuaron durante toda la noche y hasta este momento los aliados reconquistaron 43 aldeas francesas.

Estadística de victorias francesas

PARIS, septiembre 26. — Según comunicaciones oficiales desde el 1.o de julio último, hasta ayer en lo que se refiere a las operaciones aéreas, los resultados han sido los siguientes: 250 aeroplanos militares enemigos fueron derribados o cayeron sin gobierno en sus líneas, 22 globos cautivos (drachen) alemanes, fueron incendiados por las granadas aliadas, y 142 puntos prefijados por el estado mayor como objetivos que debían ser bombardeados han sido perfectamente alcanzados realizándose los designios previstos, dichos objetivos se hallaban en territorios ocupados por los alemanes en los cuales fueron lanzadas en total por los aviadores aliados 5426 bombas explosivas con éxito.

Los franceses se apoderan de Fregicourt

Penetran en el cementerio de Combles

PARIS, septiembre 26. — Acaba de recibirse la siguiente información del frente:

Nos hemos apoderado durante la noche de Fregicourt, y hemos penetrado en el cementerio de la ciudad de Combles.

Nuevos éxitos de los ingleses y franceses

Los alemanes reconocen estas victorias

NUEVA YORK septiembre 26. — Radiotelegramas de Berlín anuncian que se publicó allí el comunicado oficial siguiente:

"Las fuerzas francoinglesas obtuvieron anoche un triunfo al este de Fancourt, en Lablaye y al norte de Flers.

La conquista por ellas de las aldeas comprendidas en la línea situada entre Guendecourt y Bouchavesnes debe ser reconocida.

Las sesiones de Otoño

Mensajes de los consejos generales

PARIS, setiembre 26. — Con motivo de la sesión de Otoño los consejos generales votaron sendos mensajes de admiración y gratitud dedicados a las tropas francesas y aliadas y de agradecimiento hacia el gobierno por su obra militar y diplomática. Numerosos de ellos felicitaron también a Rumania por su intervención en la guerra al lado de los aliados.

La campaña de Rumania

Ocupación de importantes alturas

Boletín publicado en Alemania

NUEVA YORK, setiembre 26. — Un comunicado oficial publicado en Berlín anuncia que los rumanos reconquistaron las alturas situadas a ambos lados de los desfiladeros de Szurduk y Nulcan (Transilvania).

La ocupación de Combles

Confirmación de la noticia

El número de prisioneros alemanes

LONDRES, septiembre 26. — Acaba de aparecer el siguiente boletín oficial:

Las tropas inglesas entraron en Comples. El número de alemanes hechos prisioneros ayer por los ingleses pasa de mil quinientos.

BRASIL

El aniversario del rey de Dinamarca. — Dirección del "Correio da Manha". — Ejercicios militares. — Caído en la guerra. — Marina de reserva. — El nuevo ministro argentino. — El impuesto al papel.

RIO DE JANEIRO, septiembre 26. — Los diarios saludan al rey de Dinamarca con motivo de su natalicio.

El representante de la misma nación en el Brasil no dará la acostumbrada recepción, debido a los sucesos que se desarrollan en Europa.

—Ha dejado la dirección de la redacción del conocido diario metropolitano "Correio da Manha", el diputado Costa Rego, miembro de la comisión de relaciones exteriores de la cámara.

Esa vacante será llenada por el ex corresponsal del mismo diario en Londres, Azevedo de Amaral, que hace poco tiempo regresó aquí.

—Los periódicos se ocupan de los ejercicios realizados ayer por la infantería del ejército nacional.

Los comentarios de referencia son elogiosos.

—Se necrologia al teniente James Murfy Gotto, que ha fallecido en el frente francés sirviendo en las filas del ejército británico.

El muerto era hijo del representante en el Brasil, de la Río Janeiro City Improvements, de cuyo cuadro de ingenieros el teniente Murfy formaba parte.

El extinto era muy estimado aquí.

—El ministro de marina, almirante Alexandrino de Alencar, de acuerdo con su proyecto sobre creación de la marina de reserva, ha establecido que trescientos marinos de la flota de la compañía Lloyd Brasileño, formarán parte del plantel de reserva.

—El ministro de la guerra, general Cayetano Faria, ha ordenado al jefe de la guarnición del fuerte de Santa Cruz, que al entrar el vapor Zeelandia al puerto de esta capital y a cuyo bordo viene el nuevo ministro argentino, doctor Mario Ruiz de los Llanos, proceda a hacer las salvas de ordenanza.

—La cámara de diputados, aprobó el proyecto por el cual se reducen los impuestos de importación de papel, para diarios.

CHILE

SANTIAGO DE CHILE, septiembre 26. — Los diarios aprueban la designación del señor Blanco Viel, como embajador en la transmisión del mando en la República Argentina; elogian su personalidad en unión con la del distinguido ministro señor Figueroa Larraín. Agregan que será el mejor portavoz de los votos del pueblo chileno por la ventura de la nación hermana.

La comisión conservadora se reunirá a fines de la semana próxima con objeto de aprobar el nombramiento de la embajada.

—A principios de octubre llegará el ministro de Méjico, señor Fabella.

La comisión mixta parlamentaria acordó mantener las legaciones chilenas en Italia y Francia y creó además una legación en Méjico.

—Ha sido postergada para el mes de abril la convención del partido Liberal Democrático.

—El poeta español señor Marquina partió con destino a Buenos Aires, siendo objeto de una calurosa despedida. El distinguido literato se mostró muy complacido de las atenciones de que ha sido objeto durante su estadía en Chile.

—Comunican de Coronel que fondeó en aquel puerto el escampavía chileno y el explorador Shackleton llegará mañana a Valparaíso.

—Continúa acentuándose la firmeza del cambio.

URUGUAY

Legislación comercial. — Impuesto aduanero. — Asalto. — La contribución inmobiliaria. — Excusación. — Asuntos de la cancillería.

MONTEVIDEO, septiembre 26. — La comisión de códigos de la cámara de representantes, aconseja la sanción del proyecto modificando la legislación comercial vigente e introduce algunas modificaciones al proyecto del senado, estableciendo que las nuevas disposiciones entren en vigencia un mes después de sancionadas a objeto de que los comerciantes dispongan de tiempo necesario para ponerse dentro de las condiciones exigidas por aquélla.

—Resolvióse autorizar a la dirección de aduanas a fijar en los despachos de tabaco en cuerda una tolerancia de cinco por ciento como tasa sobre el peso bruto de los fardos de tabaco que se importen, siempre que se obtenga la conformidad de los importadores.

—En Florida fué asaltada anoche la casa del hacendado Pedro Lalinde, quien hallábase ausente de la misma.

Los asaltantes llevaronse cuanto encontraron a mano.

—El ejecutivo elevará a la asamblea un mensaje y proyecto de ley, rebajando la contribución inmobiliaria a los contribuyentes menores.

—El ministro de hacienda por razones personales se ha excusado de entender en la solicitud de los importadores en el asunto de la yerba canchada, designándose en sustitución al ministro de industrias doctor Amézaga.

—El ejecutivo concedió dos poderes especiales al ministro de relaciones doctor Brum; uno, para intervenir en el tratado de limitación de las aguas del río Uruguay, con la cancillería argentina y el otro, para resolver definitivamente con el gobierno belga las gestiones sobre régimen aduanero aplicable a emblemas oficiales.

PROVINCIAS

BUENOS AIRES

Biógrafo

SAN MARTIN, septiembre 26.—Se inauguró la temporada de primavera del biógrafo Moderno, en el local de la sociedad italiana de la empresa Perriers Duverne, con el film: "El tren de los muertos"; asistieron numerosas familias de nuestra ciudad, entre las que recordamos las de Linch, Pueyrredón, Castro, Alvarez, Escola, Sarmiento, Jiménez Luxardo, Baeza, Delpech, Dasso, Angout, Gázcón, Menéndez, Pascarella, Cross, Larrosa, Moncout, Jiménez, Aguillera, Peró, Perlinger, Ruiz, etc.

CORDOBA

En honor del doctor Palacios.—Asamblea accidentada

CORDOBA, setiembre 26. — Hoy el club social, obsequiará con una recepción en sus salones al doctor Alfredo L. Palacios. Ayer fué obsequiado el distinguido huésped con un almuerzo en el local del Crisol Club.

—A la conferencia del Rivera Indarte calcúlase han concurrido unas cinco mil personas.

—Celebróse ayer tarde la asamblea a que estaban convocados los accionistas del banco comercial de Córdoba.

La sesión inicióse en un ambiente tumultuoso, provocando el retiro en actitud hostil de un núcleo de accionistas, quienes dirigiéronse a la casa de gobierno para solicitar del ministro de gobierno la intervención del ejecutivo y el retiro de la personería jurídica del banco. La asamblea llegó como conclusión al nombramiento de una comisión investigadora.

EN LA PRESIDENCIA

El doctor de la Plaza no concurrió hoy a su despacho de la casa de gobierno. Los expedientes que tenía de los distintos ministerios, posiblemente los firmará en su domicilio particular.

Para hoy tenía audiencia el presidente del Crédito Público señor Ernesto Madero.

Ha solicitado audiencia del primer magistrado el secretario de la legación argentina en Berlín, señor Eduardo Labougle.

La Cía. Italo Argentina de Electricidad ha invitado al presidente de la nación a concurrir a la inauguración de sus usinas.

Ecos Parlamentarios

DIPUTADOS

La Cámara entra a sesionar con asistencia de 70 diputados, presidida por el doctor Demaría.

SENADO

Reunióse el senado en sesión secreta para dar entrada a los pliegos del P. E. proponiendo varios nombramientos en la magistratura y tratar los asuntos en la marina. Asiste el ministro del ramo.

REPRESENTACION NACIONAL

Uno de los diputados de la comisión de negocios constitucionales, pensaba presentar a la consideración de sus colegas el siguientes despacho que está basalo en el proyecto del doctor Gallo:

A partir de 1918 la renovación bienal será de un diputado por cada cuarenta y nueve mil habitantes o fracción que no baje de 16.500. En consecuencia la capital elegirá 32 diputados; Buenis Aires, 42; Santa Fe, 19; Entre Ríos, 9; Corrientes, 7; Córdoba, 15; San Luis, 3; Santiago del Estero, 6; Tucumán, 7; Mendoza, 6; San Juan, 3; La Rioja, 2; Catamarca, 2; Jújuy, 2; Salta, 3; en total 158.

El artículo 4.o del despacho quedará en la siguiente forma:

Con arreglo a lo establecido en esta ley y en el artículo 42 de la Constitución y 52 de la ley 8871 e nla renovación de 1918 deberá elegir el distrito electoral de la capital federal 17 diputados por cuatro años y cuatro por dos años; el de Buenos 21 por cuatro años y 6 por dos años; Entre Ríos 6 diputados por 4 años y 2 por dos años; el de Corrientes 4 diputados por 4 años; el de Córdoba, 6 diputados por 4 años y uno por dos años; el de Santiago de Estero 3 diputados por 4 años; el de Tucumán 4 diputados por cuatro años y uno por dos años; el de Mendoza 3 diputados por 4 años y 2 por dos años; el de San Juan un diputado por dos años; el de La Rioja un diputado por cuatro años; el de Catamarca un diputado por cuatro años; el de Salta un diputado por dos años; el de Jujuy un diputado por cuatro años; el de Santa Fe 12 diputados por cuatro años y uno por dos años.

En la renovación de 1820 el distrito de la capital elegirá 15 diputados; el de Buenos Aires 21; el de Entre Ríos, 3; el de Corrientes, 3; el de Córdoba, 9; el de Santiago del Estero, 3; el de Tucumán, 3; el de Mendoza 3; el de La Rioja, 1; el de San Luis, 3; el de Catamarca, 1; el de Salta, 3; el de Jujuy 1; el de San Juan, 3; y el de Santa Fe 7, todos por un período completo de 4 años.

ACUERDOS

La comisión de acuerdos de la cámara de senadores ha despachado favorablemente en su sesión de ayer el pedido de acuerdos del P. E. para ascender al grado de contraalmirante al capitán de navía Irizar y a vicealmirante al contraalmirante Domecq García.

No hemos de ocultar la mala impresión que entre los senadores ha causado una de las propuestas de P. E. que pasando por sobre los veredictos del tribunal de clasificaciones pretende colocar en condiciones de ascenso a un marino, postergando a dos que se encuentran mejor clasificados y a los cuales apoyan otras razones para el ascenso.

Los senadores no ocultan su desagrado, el que le ha sido expresado al ministro, haciéndole entender que esos favoritismos o causas políticas perjudicaban la institución bajo su mando y sería más equitativo y útil prescindir de ellas.

No sería extraño, pues, que el Senado en su sesión de la fecha resolviera volver a comisión uno de los pedidos de acuerdo a fin de que la propuesta fuera modificada o quedara para llevarse por el nuevo gobierno.

Ministerio de Hacienda

EXONERACION DE EMPLEADOS

Decreto modificado

Por un decreto dado por el ministerio de Hacienda se deja sin efecto el art. 2 del anterior, de 16 de agosto último, en la parte que dispone la exoneración de los auxiliares de 3.a Luis Rusconi y Emilio Martínez y al guardapiso Carlos Díaz Cabrera, dejando sin efecto en el mismo decreto, la exoneración decretada contra el asistente Juan S. Rosas, por el art. 2.o del decreto de 9 de agosto de 1916, dando por compurgada la pena con la suspensión sufrida.

ENTREGA DE PLOMO EN LINGOTES

El ministerio de Hacienda ha autorizado al F. C. del Sur, para entregar a los señores Ferrari y Cía., cinco mil quinientos kilos de plomo en lingotes, para la fabricación de sellos de plomo.

La empresa tendrá que otorgar letra en caución de los derechos correspondientes, a 60 días de plazo, lo cual se hará efectiva, si a su vencimiento no se hubiere probado la entrega de los sellos mencionados.

NO HA LUGAR

No se ha hecho lugar al pedido formulado por la Compañía Mercantil Argentina, en el sentido de que se le permita almacenar en los depósitos del dique N.o 1, hasta cuarenta mil toneladas de cereales.

INSTALACION DE UN GUINCHE

Ha sido autorizada la Midletarre lcar Company, para instalar un guinche de vapor en la ribera norte del Riachuelo, para operaciones de carga y descarga de carbón exclusivamente.

GUERRA Y MARINA

DESTINOS DEL EJERCITO

Forma en que se designarán

Por el departamento de guerra se ha dado a conocer un decreto del P. E. disponiendo los destinos que se harán por decreto a resolución.

Por medio del decreto se designarán los destinos siguientes:

Secretario y ayudantes de campo del ministerio de guerra, edecanes del presidente, jefes de grandes reparticiones, jefes de las secretarías del ministerio y de la inspección del ejército, jefes de estado mayores, comandantes de brigada y de fuerzas independientes, secretarios y jefes de divisiones, secciones de grandes reparticiones, jefes y segundos jefes de cuerpo, jefes de distritos militares, vocales del consejo superior de guerra y marina, presidentes, vocales y fiscales de los consejos de guerra permanentes, auditores de región, jueces de instrucción, secretarios de los tribunales militares, directores, subdirectores y profesores de las escuelas y colegios militares, indicados en la ley de presupuesto, vocales de la intendencia de guerra, miembros de comisiones especiales, jefes de servicio sanitario, directores de hospitales militares permanentes y altas y bajas de oficiales asimilados y equiparados.

Los demás nombramientos y cambios de destino se llevarán a efecto en cada uno de los casos, por medio de resolución ministerial y disposiciones de la dirección general de personal o de alguna otra gran repartición.

LA LEY ORGANICA Y EL PRESUPUESTO

Dictóse un decreto disponiendo que en los casos de contradicción o falta de correlación entre las leyes o disposiciones orgánicas permanentes para el ejército y las leyendas transitorias de la ley de presupuesto, se aplicarán las primeras en la resolución de cuestiones que afecten su organización y la última en lo referente a sueldo o gastos.

SUPLEMENTO DEL 10 o|o

En el boletín militar de hoy se inserta la nómina de los oficiales y asimilados que han cumplido el mínimum de tiempo y que por tanto son acreedores por este mes al suplemento del 10 o|o de sus respectivos haberes.

En dicha nómina figuran los tenientes coroneles Juan Weimels Korcli, Dermidio Lagos, Eduardo Filgueira, Moisés Moya, José Fernández Basualdo, Tomás Martínez y Alejandro Fernández; capitanes Juan E. Palacios, Miguel S. Herrera, Diego Lamela, Filadelfio Galarce y Genaro Maldonado; tenientes 1ros. Rómulo Betuaza y Pedro Anello; y mayor asimilado Antonio Guido Avila.

SALIDA DEL "PAMPA"

Conduciendo un cargamento de cereales esta tarde zarpó de la dársena Norte el transporte "Pampa" con rumbo a Nueva York.

Va al mando del teniente de navío Justino Riobó.

PALACIO DE JUSTICIA

TURNOS JUDICIALES

Fuero civil: juez doctor Fernando Klappenback, con los secretarios doctor Espeche el 26 y 30; doctor F. Alcorta, el 27; doctor Gutiérrez el 28 y doctor Schatz el 29.

Fiscal: doctor Mackinlay Zapiola.

Recusaciones: al juez doctor Repetto.

Fuero comercial: juez doctor Tristán M. Avellaneda, con los secretarios doctor García el 26, doctor Navarro el 27 y 30, doctor Cermesoni el 28 y doctor Tobal el 29.

Recusaciones: al juez doctor Naón.

Fiscal: doctor de Vedia y Mitre.

EXCLUSION DE FINCA

El juez doctor Gerónimo Balarino por la secretaría del doctor Sandullo, dictó sentencia en el juicio caratulado Doña Dolores Hernández de Pietranera (su testamentaría) incidente sobre exclusividad de la finca calle Florida 945.

El juez en su fallo rechaza las pretensiones de los herederos de doña Aminta Pietranera de Nazar Anchorena, Lola Pietranera de Muñoz Pirán, con relación al inmueble antedicho, el que en virtud de las manifestaciones de la causante en su testamento y la aceptación de dichos herederos se declara que pertenece como bien propio a don José Pietranera. Declárase a cargo de los impugnantes el pago de las costas del juicio.

SENTENCIA EN UN JUICIO DE DIVORCIO

El fallo dictado por el juez doctor Arturo Seeber en el pedido de venia para contraer nuevo matrimonio formulado por don Juan Bautista Verdena y Carellas ha sido favorableemnte comentado en nuestros tribunales y fuera de ellos. Hacía tiempo que no se presentaba el caso de un divorciado por sentencia de jueces extranjeros, que pretendiendo ampararse en esa resolución, buscara el modo de contraer nupcias en la república. Los distintos proyectos fracasados y un uniforme criterio jurídico sobre la materia contenía a los aspirantes que no se animaban a correr la suerte de una aventura judicial. Pero las teorías modernas, la vecina legislación uruguaya y la sentencia de un juez de Santa Fe preocupó a la gente interesada en estas cuestiones, que creyó ver en aquellas avanzadas nuevas orientaciones y un modo fácil de salvar las dificultades aplicando con fuerza de ley para unos, otros, las sentencias de los jueces uruguayos.

No es extraño entonces que al fiscal que intervino en el juicio, se le ocurriera aplicar en todos sus efectos el fallo del juez que intervino en el divorcio de Verdena y Carellas y que argumentando en su defensa, sostuviera que en nada afecta su aplicación "el orden público nacional". El señor fiscal, además y extremando su tésis afirmó que en nuestra legislación no existe prescripción prohibitva que impida al peticionante la celebración de un nuevo matrimonio proyectado y que dentro de los principios guardadores al derecho y a nuestra legislación, puede contraerlo, desde que ningún habitante de la nación será obligado a hacer lo que no manda la ley, ni privado de lo que ella no prohibe. La opinión que hemos transcripto del fiscal que está obligado como magistrado a conocer la ley, revela el poco tino que tienen algunos de los llamados a asesorar a los jueces en cuestiones trascendentales que afectan sin duda alguna el orden público, recargando así la tarea de los jueces y complicando el trámite con citas inoportunas e improcedentes.

Felizmente el doctor Seeber en una bien fundada sentencia, no ha hecho lugar a la venia solicitada, desovendo el dictamen fiscal, confirmando el régimen de la indisolubilidad del vínculo matrimonial en la forma que la ley de matrimonio expresamente ha consignado al declarar que sólo la muerte de los esposos disuelve el vínculo.

MUNICIPALES

PLANILLAS DE COMPUTOS

El departamento de obras públicas ha establecido las planilas de cómputos de superficie de las propiedades afectadas por la pavimentación de la calle Gaona, entre las de Boyacá y Nazca, obras que se construyen por licitación. Estas planillas han sido puestas a disposición de los interesados a fin de facilitar las reclamaciones.

LIQUIDACION DE DERECHOS

Durante el transcurso de la semana anterior fueron concedidos por el departamento de obras públicas 154 permisos de edificación, liquidando en tal concepto la suma de 11.243 pesos, moneda nacional.

INCINERACION DE RESIDUOS

La usina provisional de incineración de residuos ha cremado en el transcurso de los tres días pasados 1.907.980 kilogramos de tales materias.

REPARACION DE CALLES

La dirección del departamento de obras públicas ha dispuesto que las cuadrillas de calzadas del mismo, procedan al arreglo de los pavimentos de las calles Bartolomé Mitre, en el trayecto de Pueyrredón a Estados y en la intersección con las de Quintana y Junín.

COLOCACION DE UNA CLARABOYA

Próximamente será elevado a la superioridad por el departamento de obras públicas el proyecto que oportunamente le fuera encomendado para la construcción de una claraboya en el local de la subintendencia de Flores.

MUNDO COMERCIAL

EXTERIOR

Trigo

LIVERPOOL, septiembre 26. — El trigo tipo Baril de 62 libras a flote, se cotizó hoy en las operaciones realizadas en este mercado a 68 chelines y 6 peniques.

En las operaciones del día de ayer, se anotó al mismo precio de hoy.

WINNIPEG, septiembre 26. — El trigo colorado americano, entrega en el mes de octubre, obtuvo en la primera rueda efectuada hoy en este mercado el precio de 160 1|2 centavos oro americano por bushel. A 160 fué el precio con que cerraron en las operaciones del día de ayer.

CHICAGO, septiembre 26. — Se realizan operaciones con mercado tranquilo.

Para el trigo colorado americano, embarque en el mes de septiembre, se ha obtenido en la primera rueda de hoy el precio de 153 1|2.

Ayer cerró a 151 en centavos oro americano por bushel.

Para las remesas a entregar en el mes de diciembre, el precio de hoy fué de 155. En las operaciones del día de ayer se anotó a 155 1|4.

Maiz

LIVERPOOL, septiembre 26. — El maiz del Río de la Plata para embarcar en los meses de septiembre y octubre se cotizó a 48|7 1|2 chelines por quarter. En las operaciones realizadas en el día de ayer en este mercado se negoció, para embarques en las mismas fechas, a 48|4 1|2 chelines.

CHICAGO, septiembre 26. — Para el maiz mixto americano a entregar en septiembre se registró hoy el precio de 87 1|2.

En las operaciones realizadas en el día de ayer se cotizó a 87 1|2 en centavos oro americano, por bushel.

LINO

CALCUTA, septiembre 26. — Para el lino, embarque en los meses de septiembre y octubre se obtuvo hoy el precio de 80 chelines por quarter de 410 libras.

El precio a que se negoció el lino, embarque en las mismas fechas, en las operaciones del día de ayer, fué de 79 chelines y 6 peniques.

HULL, septiembre 26.—No se realizaron hoy operaciones en lino disponible.

El precio registrado ayer en las operaciones de este mercado fué de 76 chelines por quarter de 416 libras.

DULUTH, septiembre 26. — El lino entrega en octubre, se negoció hoy en este mercado a 213.

El precio obtenido para las remesas a entregar en la misma fecha, en las operaciones últimas fué del 214 1|2.

Para las remesas a embarcar en diciembre, el precio del día fué de 212, habiéndose negociado en las operaciones realizadas en el día de ayer a 213 1|2.

VENTAS DE MAIZ

LIVERPOOL, septiembre 26. — Se vendieron hoy aquí 250 toneladas de maíz, entrega en octubre y noviembre, a 48 chelines y 6 peniques, por tonelada.

REVISTA SEMANAL DE EMBARQUES GENERALES

LONDRES, septiembre 26. — Se dieron a conocer hoy aquí las cantidades comparativas siguientes acerca de los embarques mundiales de cereales:

Trigo. — Norte América: En esta semana 779.000; en la semana anterior 880.000; en la misma semana del año pasado 1.010.000 y desde el 1.o de agosto 8.507.000 quarters.

Argentina: En esta semana, 136.000; en la anterior, 196.000 y desde el 1.o de agosto 1.040.000 quarters.

Rusia: En esta semana, 20.000, en la semana anterior, 70.000, y desde el 1.o de agosto 330.000 quarters.

Australia: En esta semana, 68.000; en la semana anterior 110.000; y desde el 1.o de agosto 883.000 quarters.

India: En la presente semana: 150.000 en la semana anterior 46.000, y desde el 1.o de agosto, 857.000.

Varios: En esta semana, 11.000; en la semana anterior, 46.000; y desde el 1.o de agosto, 208.000 quarters.

Total general de embarques de trigo: En esta semana, 1.231.000; en la semana anterior, 1.231.000; en la misma semana del año pasado, 1.029.000 y desde el 1.o de agosto 12.025.000 quarters.

Maíz. — Sud Africa: En esta semana, 12.000; en la semana anterior, 21.000; en la misma semana del año pasado, 4.000 y desde el 1.o de agosto, 208.000 quarters.

Argentino: En esta semana, 382.000; en la semana anterior, 310.000; en la misma semana del año pasado, 693.000; y desde el 1.o de agosto 3.210.000 quarters.

Total general de embarques de maíz: En la presente semana, 454.000; en la anterior, 427.000; en la misma semana del año pasado, 704.000, y desde el 1.o de agosto 4.430.000 quarters.

Lino. — Argentina: En esta semana, 85.000; en la semana anterior, 80.000; en la misma semana del año pasado, 22.000, y desde el 1.o de agosto 615.000 quarters.

India: En esta semana 55.000; en la semana pasada, 4.000; en la misma semana del año pasado, 11.000 y desde el 1.o de agosto 357.000 quarters.

Rusia: Desde el 1.o de agosto, 33.000 quarters.

Total general de embarques de lino: Esta semana, 140.000; en la anterior, 84.000; en la misma semana del año pasado 33.000 y desde el 1.o de agosto 1.035.000 quarters.

Cebada: Total general de embarques de cebada: En esta semana, 127.000; en la semana anterior, 96.000; en la misma semana del año pasado, 77.000; desde el 1.o de agosto, 1.034.000 quarters.

Avena. — Total general de embarques de avena: En esta semana, 310.000; en la anterior 393.000; en la misma semana del año pasado 192.000 y desde el 1.o de agosto 4.173.000 quarters.

EXISTENCIA DE CEREALES A FLOTE

LONDRES, septiembre 26. — Con respecto a los cereales a flote se dieron hoy a la publicidad los datos siguientes:

Trigo y harina. — Reino Unido: En esta semana 2.013.000; en la anterior, 1.954.000 y en el mismo período del año pasado, 3.251.000 quarters.

Continente: Es esta semana, 3.251.000; en la semana anterior, 3.392.000 y en el mismo período de laño pasado, quarters 1.771.000.

Maíz. — Reino Unido: En la presente semana 1.061.000; en la semana anterior 1.02.000, y en el mismo período del año pasado: 1.400.000.

Continente: En esta semana, 1.254.000; en la semana anterior, 1.33.000; en el mismo período del año pasado, 1.655.000 quarters.

MERCADO COMERCIAL DE LONDRES

LONDRES, septiembre 26.—

Tipo de descuento del banco de Inglaterra . . . . . 6.—

Consolid. Británico 2 2|2 o|o. . 60 1|2

Títulos argentinos

Empréstito nacional 1897, 4 o|o ley número 3378. . . . . 73 1|2

Bonos Obras de Salubridad, etc., de Buenos Aires, 1891, 6 o|o (ex dividendo . . . . . 92 1|2

Empréstito Argentino de Obras Públicas, 1886, 6 o|o (ex dividendo) . . . . . 94 1|2

Empréstito Argentino de Conversión 1889 en lib. 4 1|2 o|o. . 85.—

Empréstito Argentino interno de 1900 (ex dividendo). . . . 89.—

Province of Buenos Aires, 5 o|o to 3 1|2 o|o. Loan of 1914 . . 50 1|2

BOLSA DE PARIS

PARIS, septiembre 26—

Renta Francesa 3 o|o. 62.40

BOLSA DE MONTEVIDEO.

MONTEVIDEO, septiembre 26.—Muy buena impresión denotan las operaciones en títulos realizados hoy en la primera rueda de negocios en papeles oficiales de renta, pues se realizaron en número considerable de valores que cotizados al contado y a plazo, obtuvieron en la clausura los siguientes precios de cotización:

Títulos Hipotecarios serie P, a $ 93.60.

Id. serie A, a $ 93.60; id. fin de octubre, a 92.50.

Títulos a ubicar, a 80.

Certificados amortizables, para fin de octubre, a 62.

Conversión, fin de mes, a 86.30; id. fin de octubre, a 85.50.

Obligaciones Municipales Balneario Carrasco, a 65.

—En el puerto entraron hoy procedentes de ultramar los vapores siguientes:

Bellatrice, de Rotterdam; Darro y Cartary, de Liverpool; K. Victoria, de Gothemburgh; Joanius, de Marsella y Oronsa, del Callao.

Salen de aquí para ésa, los vapores Cabo Santa María y Ciudad de Buenos Aires.

(PRIMER AÑO) — Núm. 219. FRANQUEO PAGADO Dirección, Redacción y Administración: AVENIDA DE MAYO 769 Buenos Aires, Viernes 1.° de Septiembre de 1916

La Epoca

Las cartas destinadas a la Redacción deben ser dirigidas al Director.

Como el diario no puede responsabilizarse por los manuscritos que se le envíen, ruega a los autores guarden copia de ellos.

Dirección Telegráfica: EPOCA, Buenos Aires

Teléfono: Unión Telefónica 5194-95-96-97-98, Avenida

PRECIOS DE SUSCRIPCION

CAPITAL

$ m/n. $ m/n. $ m/n. $ m/n.
Un mes 1.70 Tres meses 5 Seis meses 10 Un año 20

PROVINCIAS

Un mes 2 Tres meses 6 Seis meses 12 Un año 24

EXTERIOR

$ oro $ oro $ oro $ oro
Un mes 2 Tres meses 6 Seis meses 12 Un año 24

Número del día 0.08. — Número atrasado (dentro de los 30 días) 0.20. — De fechas anteriores 0.50.

LA EPOCA se envía directamente por correo a toda persona que lo pide acompañando el importe correspondiente. Los pedidos de suscripciones para el interior de la República se atenderán por cualquier número de días a razón de 0.08 por ejemplar.

VEASE EN LA PAGINA FINAL LA INFORMACION DE ULTIMA HORA

1.° DE SEPTIEMBRE DE 1916

RELACIONES CON ESPAÑA

Con la sanción otorgada ayer por el Senado de la Nación al proyecto de ley que eleva a la categoría de embajada la representación argentina en España, queda realizado un propósito profundamente simpático a entrambos países. No quiere decir esto que las amistades entre naciones han de medirse por el rango protocolar de sus representaciones, ni que la simple transformación de un encargado de negocios en embajador ha de acercar a dos pueblos que no se sienten aproximados por razones de afinidad espiritual. Absolutamente. Pero ocurre en la vida de relación entre las naciones lo que entre los hombres: ciertos actos que en sí no poseen mayor significado, adquieren en determinados momentos y circunstancias un valor en cierto modo representativo, porque acreditan en quien los realiza el deseo de expresar con ellos algo que no es la fría estimación o el interés recíproco que preside ordinariamente los actos de cortesía entre los pueblos. Interpretado así el acto de política exterior que comentamos adquiere, entonces, una importancia muy superior a la que puede tener como suceso exclusivamente protocolar. Por cierto que la vigorosa corriente de simpatía que nos vincula a la madre patria y que la vincula a nosotros ha tenido aquí como allá la misma inspiración y obedecido a idéntico móvil. Al elevar su representación a la categoría de embajada el gobierno español ha inspirado, precisamente, a honrarnos, en la forma que se honra a quienes bien se quiere, concediéndonos el más alto testimonio de consideración que puede darse a un estado por las vías diplomáticas. Viene a nuestra casa, para honrarnos, revestido de las altas exterioridades que sólo se invisten en las grandes ocasiones. Esa y no otra ha sido asimismo, la intención del proyecto sancionado ayer por la cámara alta. Y no de honrar en el sentido de conceder honra, desde que tal caudal ni se acrecienta por donativos ni puede darse a quien lo tiene, sino por testimoniar los profundos sentimientos de respeto y afecto que nos inspira la madre patria y que nos mueven a aderezar lo mejor de la casa en obsequio suyo.

De modo que el cambio de embajadas vale, en realidad, no por lo que diplomáticamente, sino por lo que demuestra y sugiere. Con o sin embajadores estamos hondamente unidos a España, hasta la que nos empuja no sólo esa afinidad espiritual derivada de la semejanza étnica, sino, también, una coincidencia de aspiraciones e ideales totalmente extraña a la tradición y que nos ha sorprendido a unos y a otros con esa jubilosa sorpresa de encontrar en un camino nuevo y con rumbo heroico al compañero que perdimos de vista en paraje desalentador y obscuro. Pues fuera ingenuo negar el largo distanciamiento que nos alejara de España porque en ella no encontrábamos esas fuentes de renovación espiritual en que fincaba nuestra inquietud. En rigurosa justicia, fuimos, acaso, un poco injustos, al exigirle cosas que no podía dar, exhausta, como estaba, por una fatiga varias veces secular, cansancio físico y moral adquirido en sus pasadas grandiosas empresas. Pero la renovación de España y el brío puesto por ella en su obra de perfeccionamiento, la lleva a ser, precisamente, lo que quisimos que fuera. De ahí, entonces, ese acercamiento nuevo y definitivo que no se basa ya en un sentimentalismo artificialmente fomentado, sino en una profunda compenetración recíproca derivada de la confrontación de ideales coincidentes y anhelos comunes.

Así comprendido—es decir, comprendido en su esencia real—el cambio de embajadas con España es un suceso transcendente. Protocoliza otro grande acontecimiento espiritual.

Córdoba en el cartel

El gobierno de Córdoba viene proporcionando ingentes preocupaciones a la prensa independiente, entendiendo ésta como una entidad que no advierte vigas en ningún ojo, pero gusta de buscar aristar en los radicales. No se dispara un cohete en Córdoba sin que el doméstico estampido provoque un copioso comentario editorial, encaminado a demostrar, naturalmente, la incapacidad del radicalismo para las funciones del gobierno y la desdicha de Córdoba que perdiera uno tan bueno como el que perdió en la última renovación de sus poderes públicos. En el fondo, esa constante fiscalización solo resultara molesta como todas las curiosidades impertinentes, si no sirviera para alimentar un comentario de dudosa buena fe y sinceridad más discutible todavía.

Porque, al fin, en Córdoba no ocurre nada extraordinario como no sea esto: la honradez y la dignidad que pone el nuevo gobierno en el ejercicio de sus funciones. Poder fundado sobre las ruinas de un régimen de larga data, ha tropezado con más dificultades que ningún otro para ejercer su acción gobernante, viéndose obligado, como se viera, a renovar todo el mecanismo administrativo profundamente relajado por el ocio y las corruptelas. A pesar de ello y sobrecargado, además, con una herencia financiera abominable, el gobierno cordobés se viene desenvolviendo con energía e inteligencia que puede señalársele como un ejemplo a imitar. Pero a lo largo de su gestión se han producido algunas incidencias muy corrientes, casi obligadas en la vida de los gobiernos; desinteligencias de detalle, con algunos correligionarios; o discordancia de pensamiento con colaboradores llamados en la primera hora. A este orden de cosas pertenece la renuncia del ministro de gobierno de la provincia, que viene siendo copiosamente explotado por una intención nada amistosa para el radicalismo. Obvio es decir que en todas las provincias, gobernadas o no por los radicales, se producen frecuentemente cambios análogos, desde que el mecanismo de un gobierno no suele ajustarse después del primer ensayo y exige, a veces, la sustitución de piezas, tan buenas de suyo como se quiera, pero quizá inadecuadas a la función. Pero sólo en Córdoba estos hechos se señalan y magnifican; sólo en Córdoba renuncian los ministros; sólo en Córdoba estas renuncias revelan profundas conmociones internas; solo el gobierno de Córdoba está en peligro; sólo Córdoba está amenazada de quién sabe qué peligroso porvenir, como justo castigo a su imprudente abandono de aquel gobierno sabio y prudente que antaño la regía...

Por fortuna el mismo exceso de tintas obscuras acumuladas sobre el cuadro denuncia el fomento artificial de las tinieblas. El público sabe bien que el león no es, ni con mucho, tan fiero como lo pintan...

La intervención a Entre Ríos

La comisión de negocios constitucionales del senado, se ha expedido ayer en las solicitudes de intervención formuladas para el senado entrerriano.

Creemos que el despacho no satisface la solicitud aludida, por cuanto esta fué presentada no para que se regularizara el funcionamiento de dicha rama de aquel poder legislativo, sino para que se respetaran los resultados del comicio adulterados por una mayoría accidental en la cámara en cuestión.

El partido radical de Entre Ríos tiene mayoría en la asamblea legislativa, y no puede temer que las bancas del senado nacional sean ocupadas por elementos de otras agrupaciones, pero ante todo debe hacer que se respete la sanción popular y esta ha sido desvirtuada por los demócratas.

Es por esto que creemos que lo que debe ir a hacer el interventor que vaya a Entre Ríos, es que se respete la sanción del comicio y luego como una consecuencia de ello, hacer que se practique la designación de senadores nacionales, pero lo previo lo primero.

Presidencia de Bolivia

El candidato del partido liberal

Telegramas de La Paz notician que el partido Liberal en la convención que acaba de realizar, ha elegido al señor Gutiérrez Guerra para candidato a presidente de la república en las elecciones que se efectuarán en breve.

Aunque en los círculos políticos de La Paz se admitía como posible que los sufragios de la convención liberal pudieran ser otorgados en ventajosa proporción al señor Gutiérrez Guerra, la noticia de su elección ha causado alguna extrañeza y aún desconcierto en la opinión pública de la república hermana, pues que otro era el nombre, que en esta circunstancia política tenía las simpatías de su pueblo. Naturalmente esto en nada amengua los prestigios del hombre que la convención liberal eligió como candidato; más sería inútil desconocer el ascendiente que en la población de aquel país y aún entre los correligionarios del partido liberal, tiene la personalidad de hombres que no encontraron la sanción partidaria que todos esperaban, en la convención que acaba de realizarse. Uno de estos hombres es el doctor Eleodoro Villazón, ministro de Bolivia en la Argentina, quien en su país goza de verdadero prestigio público, y figuraba hasta último momento como el candidato más probable en cuyo carácter no obstante ello según los partes recibidos, no ha sido consagrada.

El candidato surgido de la convención liberal es un financista de nota, que por su actuación en la vida comercial e industrial de Bolivia, se encuentra realmente capacitado para orientar por rutas fecundas, la economía de ese país. Es íntimo amigo del presidente actual de la república hermana, y ocupa una banca de diputado en su congreso nacional.

Su proclamación, no obstante ser otro el nombre esperado, ha sido bien recibida, pues se cree que en caso de subir al poder desarrollará un programa de proyectos económicos y comerciales, que propenderán a la grandeza material de su país, relacionándola, asimismo, más intensamente con las demás naciones del continente.

El representante de los Países Bajos

Inhumación de sus restos

Esta tarde, a las 3, se realizó el sepelio de los restos del ministro holandés en la Argentina, señor Leonardo Van Riet, fallecido ayer. La ceremonia tuvo lugar en el cementerio de Disidentes, habiendo dado motivo a una manifestación de duelo que exteriorizó los afectos con que contaba entre la colonia holandesa y nuestra sociedad el extinto.

Conforme a lo anunciado, se rindió honores de general de división a los restos de Van Riet, concurriendo las correspondientes tropas de línea. En nombre del P. E. concurrió el ministro de relaciones exteriores, doctor José Luis Murature. El cuerpo diplomático extranjero acompañó a los restos hasta el cementerio y colocó una corona de flores en la tumba.

Venta de títulos nacionales

RESOLUCIÓN DEL EJECUTIVO

El poder ejecutivo ha determinado encomendar al Banco de la Nación, la colocación de un saldo de títulos nacionales, de los que fueron emitidos en 1911 por la ley 8121, para que aquella institución los proponga a sus clientes, en vista de que los aumentos de los depósitos en caja de ahorros han alcanzado a sumas superiores a las necesidades del banco, determinando una baja en el interés.

Fuera oportuno y plausible el propósito si esos títulos no hubiesen sido emitidos para cumplir una obligación determinada — pagar las obras de ampliación del puerto de la capital — circunstancia que no permite su colocación como lo ha determinado el ejecutivo.

Los títulos de la ley 8121 no pueden ser destinados a un fin extraño a aquel propósito; no pueden realizarse para destinar su importe a cubrir necesidades de la administración. Hacerlo significa una transgresión a una ley, sumamente grave, cuyas consecuencias serían perniciosas para el buen orden administrativo y altamente gravosas para el erario nacional.

Crisis ministerial mendocina

El gobernador de Mendoza, señor Alvarez, no obstante la minuta de la legislatura, donde se le expresaba el agrado con que vería la provisión de la cartera de gobierno, vacante desde hace varios meses, no le ha sido posible todavía encontrar el ciudadano que le acepte compartir desde el ministerio las tareas del poder ejecutivo.

La inseguridad del mandatario, su falta de firmeza y de carácter, las veleidades políticas que han llevado el descontento y la desconfianza a los mismos correligionarios, originan esta situación, agravada con las imposiciones de las dos tendencias oficialistas, que pretenden que la crisis sea resuelta con un hombre que les pertenezca.

De ahí que el jefe del poder ejecutivo, sin decidirse por ninguno de ellos, ande peregrinando y tanteando candidaturas, con los resultados poco felices que trascienden al público.

Se sabe que ha ofrecido la cartera durante la semana a los señores Conrado Céspedes y Jacinto Anzorena, quienes la rehusaron por fútiles motivos; hizo análogo ofrecimiento al diputado nacional Silvetti con igual suerte, y ahora parece que trata de convencer al doctor Melitón Arroyo, persona que hace tiempo se halla alejada de la política activa.

Tal serie de candidatos que desfilan desechando una posición de importancia, hablan bien poco en favor de un gobernante, y acusan un desprestigio cuyas consecuencias no ha de tardar en ponerse en evidencia.

El retiro del ministro de marina

Mañana será firmado por el doctor de la Plaza el decreto en virtud del cual se declara en situación de retiro al ministro de marina, contralmirante Sáenz Valiente.

El decreto será refrendado por el ministro de guerra.

EL TRONO DE GRECIA

ABDICACIÓN DEL REY CONSTANTINO

Labrado ya por la terrible opresión de su ánimo ante el conflicto entre sus afectos personales y el imperativo de la dignidad nacional clamada por su pueblo, el rey de Grecia se ha sentido débil para resistir las instancias de los políticos, y optando por eliminarse si facilita la salvación del país, cuyos destinos regía, él, en cambio, no se salva ni en el concepto de los suyos, ni en los fallos de la historia.

Hombre de energías físicas agotadas, no ha podido llegar a disfrutar en el trono el reposo necesario para consolidar sus juicios como regulador de su pueblo. Tal vez no fuese adecuada a su índole bondadosa esa política levantina en que los problemas internos se encuentran siempre supeditados a premisas externas, y en que el gobernante debe encarar cada asunto bajo la triple faz de sus predilecciones, del querer de los gobernados y de la anuencia de los poderes alienígenas, cuya presión a todo instante se deja sentir.

Valiente en los campos de batalla, el rey Constantino disfrutó algún día de las predilecciones del demos heleno. Si las ha perdido hasta el punto de tener que arrancarse al trono, tal vez se deba ello a que el hombre no supo o no logró desvanecerse ante el monarca. Esa dualidad íntima que todos los reyes están precisados a solucionar, Constantino fué incapaz de resolverla de acuerdo con la razón de Estado. He ahí la causa de su caída. La causa psicológica, pudiéramos decir.

Ahora, políticamente, se comprende que el rey no pudiera soportar más la presión que sobre su autoridad venía ejerciendo, con caracteres cada vez más autoritarios, una entidad tan prepotente como la del caudillo liberal Venizelos.

Pero ha llegado el instante en que la actitud opaca del lacerado monarca determinara a su pueblo a plantearle esta fatal disyuntiva: tú o yo. Y este yo, Venizelos es la encarnación de la causa nacional y prevalece de hecho sobre el rey.

Abdica, pues, Constantino, y su corona pasa a las sienes de su hijo el príncipe Jorge, que en plena juventud, a los veintiséis años, es empujado por el Destino a encarar la más difícil situación que registra la historia de la Europa moderna en el Oriente.

Pero esta subsistencia de la dinastía helena desde los tiempos en que el príncipe Jorge era regente de esa isla por cuenta de las potencias. Sin embargo, su incontrastable y creciente prestigio hacíale indispensable en el gobierno; y el rey tuvo que llamarle a éste en diversas repetidas circunstancias; notablemente el año pasado, en que esas llamadas ocurrieron dos veces.

Hombre nacido en un medio esencialmente rebelde, como era el de Creta antes de su anexión a Grecia, Eleuterio Venizelos, hombre de guerrillas y hombre de ley — pues es de profesión abogado — empezó a chocar con la dinastía helena desde los tiempos en que el príncipe Jorge era regente de esa isla por cuenta de las potencias. Sin embargo, su incontrastable y creciente prestigio hacíale indispensable en el gobierno; y el rey tuvo que llamarle a éste en diversas repetidas circunstancias; notablemente el año pasado, en que esas llamadas ocurrieron dos veces.

Pero esta subsistencia de la dinastía tiene caracteres muy precarios, ya que Venizelos prevalece en el gobierno, y que, en esta hora de prueba para la Hélade, es el cabeza y brazo, única autoridad acatada e indiscutida. Venizelos no puede ser rey. Su raza y su credo se lo impiden. Pero Grecia podría ser república; su historia lo autoriza y su actual situación lo justifica. Hoy necesita un dictador. Venizelos lo es de hecho. Tiene a sus órdenes el ejército. ¿Qué le falta ya para alcanzar la consagración titular...? Preferimos dejar pendiente la implícita respuesta.

El monarca eliminado es hijo del que fué Jorge primero. En sus venas corren mezcladas las sangres hoy adversarias de la dinastía rusa — por su madre — y del principado de Siesvig-Holstein — germano, por su padre.

Subió al trono el 19 de marzo de 1912. Ha reinado, pues, sólo casi cuatro años. Siendo príncipe heredero contrajo matrimonio el 27 de octubre de 1889, con la princesa Sofía de Prusia, hermana del Kaiser Guillermo II, a cuya influencia inmediata se atribuye la conducta que ha venido observando en el actual conflicto europeo contrariamente a las aspiraciones de

EL REY CONSTANTINO DE GRECIA Y SU FAMILIA. — A LA DERECHA DEL REY ESTA LA REINA Y A LA DE ESTA EL NUEVO SOBERANO

La casa real de Grecia lleva la denominación de Holstein-Glucksbourg. Y la corona es hereditaria desde 1829. La constitución se promulgó en 1864, revisándose en 1886.

El gobierno es desempeñado por siete ministros, y el poder legislativo consta de una sola cámara: la de diputados, con 250 miembros, elegidos por voto directo, para un período de cuatro años.

En momentos de la abdicación, acababa de convocarse al pueblo a elecciones, que se realizarían el 8 de octubre próximo.

Legislatura de Buenos Aires

Este cuerpo, de acuerdo con el artículo 79 de la constitución, ha terminado ayer su período de sesiones ordinarias.

No habrá sesiones de prórroga y las extraordinarias, si el poder ejecutivo o una cuarta parte de los legisladores solicitan convocatoria, será para tratar determinados asuntos que convengan al gobierno.

El senado será citado para la próxima semana a fin de prestar acuerdo para nombrar ministro de hacienda y de gobierno.

Final de un almuerzo

AL USO ANTIGUO

En tiempos de la divina Grecia, los grandes hombres resolvían todas sus cuestiones difíciles y transcendentales, según cuentan las crónicas, al amor de la fraternidad gastronómica. Temperamentos sutiles y duchos en las cosas del humano vivir, sabían que nada influye tanto en el ánimo de las personas como un buen manjar paladeado entre copa y copa de vino generoso y "apómino".

Bien. Esta manera de ser, o más propiamente dicho, esta manera de encarar las cosas, ha encontrado en pleno siglo XX y en la República Argentina un obsecuente perpetuador. Inútil es decir que al asentar esto hemos nombrado al mandatario platense.

En efecto, gusta el gobernador bonaerense de resolver todos sus problemas político-administrativos a raíz de una opípara comida. Y de ahí que ayer para solucionar la cuestión del nombramiento de ministro de gobierno, vacante por renuncia del señor Salas, acordara ofrecer un almuerzo, al que debía asistir el presunto reemplazante, señor Sarrat. Fué, así, como el presidente de la cámara de diputados de la provincia, recibió una amable invitación del jefe de la administración, precursora del ofrecimiento que del cargo vacante se le iba a hacer.

No ofrece el asunto a primera vista, en realidad, nada de particular. Mas, ahondando un poco en el fondo de la cuestión, se arriba a conclusiones subrayantes del "sutilismo" del gobernador, a prueba siempre de toda clase de mandobles de la fortuna...

Sabido es que con motivo de esta vacante se entabló una lucha entre rurales y federalistas, los llamaremos a estos últimos así, que amenazaba poner en remojo el mimado prestigio del mandatario. Uno y otro bando quería ser el favorecido con la entrega de la cartera. Y uno y otro bando hacía esfuerzos inauditos para quedarse con el puesto. De suerte que se imponía una gran política para salir triunfante del paso. Fué, entonces, cuando palpitó en la íntima indiosincrasia del gobernador la fibra del sibaritismo griego. Y la bella idea del almuerzo resolvió las dificultades, dando el triunfo a los ruralistas con el nombramiento del señor Sarrat para ministro de gobierno.

Después no se dirá que al través del tiempo no tienen influencia ciertas costumbres prehistóricas...

El nombramiento quedará extendido hoy y acompañará al nuevo secretario del gobierno provincial en calidad de oficial mayor el señor Alfredo de Cucco, actual jefe de taquígrafos de la cámara de diputados y persona desvinculada de la política militante.

El vicepresidente electo

LLEGADA A CATAMARCA

ENTUSIASTA RECEPCION

Saludo de las autoridades

CATAMARCA, septiembre 1.o (4.15 p. m.). — A las tres de la tarde llegó el vicepresidente electo Dr. Luna desde La Rioja, acompañado de una brillante comitiva de damas y caballeros riojanas.

La ciudad se halla embanderada.

La recepción ha sido espléndida.

En la estación se congregó un gentío numeroso, extranjeros y de todos los colores políticos.

Ofreció la manifestación el señor Gordillo, presidente del comité provincial.

El obispo diocesano designó al presbítero Villagra para darle la bienvenida al distinguido viajero.

El gobernador conservador señor Correa envió al ministro provisorio de gobierno Don Flavio Figueroa a saludarle en la estación.

Terminada la manifestación radical, el gobernador Correa, acompañado del ministro de Hacienda provisorio Don Pimentel Maza, y del jefe de policía Don Jorge Pino, se trasladaron al alojamiento del doctor Luna a saludarle. La entrevista, de pura cortesía, duró algunos minutos. El vicepresidente electo retribuirá estas atenciones.

A las 5 de la tarde, nuestro correligionario señor Robin Castro le ofrecerá un té en su domicilio particular.

A las 7 y media habrá un gran banquete, exclusivamente de radicales.

Hablará el correligionario José P. Castro.

Inmediatamente habrá audición musical en el conservatorio de música.

Las fiestas continuarán mañana.

¿Se retira el general Allaria?

Otros retiros de importancia

En los círculos y esferas militares circula con insistencia el rumor de que el ministro de guerra, siguiendo la conducta de su colega de marina, se acogerá en breve a los beneficios del retiro.

Nada hemos podido averiguar en definitiva, pues en el ministerio se guarda sobre el particular la más estricta reserva y el interesado, sabedor de que deseábamos interrogarlo al respecto, ha contestado que "nada tiene por ahora que decir sobre su actitud en este caso".

Si, como puede desprenderse de esta contestación, su retiro es casi seguro, produciéndose, además, los anunciados retiros de los generales de división Arana y O'Donnell, quedarán vacantes tres generalatos, que serán cubiertos a lo que parece antes de tomar posesión del poder el nuevo gobierno.

La actitud de los generales Allaria, Arana y O'Donnell (caso de que efectivamente se retiren), no puede menos de parecernos delicada y digna de los mayores elogios, ya que con sus actitudes abren el paso a tres coroneles, mucho más jóvenes que ellos, y que de otra manera, de acuerdo con la nueva ley 9675, tendrían acaso que acogerse fatalmente al retiro.

Lo que no puede parecernos lógico, ni mucho menos correcto, sería la idea del ministro de proveer las vacantes que hayan de quedar, en las postrimerías del actual gobierno.

Tal procedimiento podría causar en el país y en el ejército un efecto nada bueno, ya que podría ser mal interpretada la resolución del ministro.

Exportación de carnes

El frigorífico Armour, de La Plata, ha cargado en el vapor Highland Piper, despachado de La Plata con destino a Londres, 3.883 reses de carnero congeladas, 20 cuartos delanteros de vacunos congelados, 97 cuartos traseros de vacunos congelados, 832 cuartos delanteros de vacunos chilled y 832 cuartos traseros de la misma calidad.